

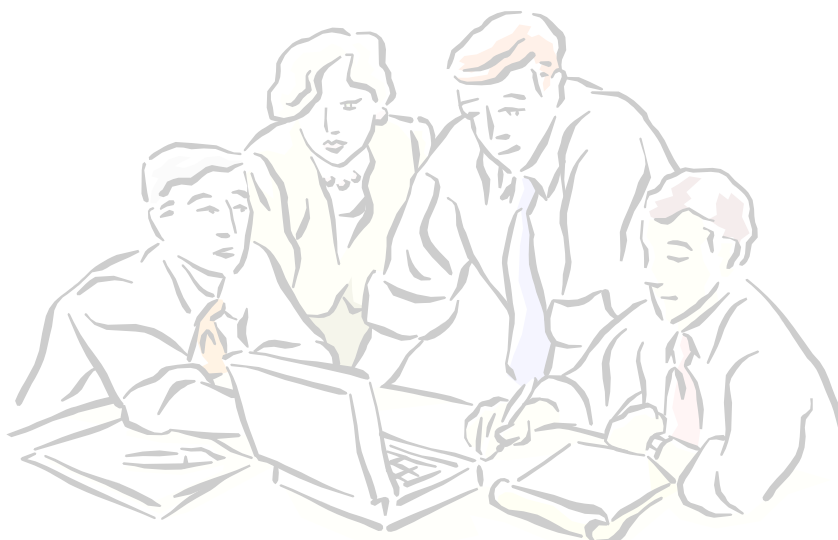

**Comune di Civate al Piano
(Provincia di Bergamo)**

NOTA INTEGRATIVA

BILANCIO 2017-2019



PREMESSA

Il principio contabile applicato concernente la programmazione di bilancio (allegato 4/1 del d.lgs. 118/2011) prevede, per gli enti che adottano la contabilità finanziaria potenziata, la stesura della nota integrativa al bilancio di previsione, ovvero una relazione esplicativa dei contenuti del bilancio.

Il nuovo sistema contabile armonizzato disciplinato dal D. Lgs. 118/2011 e dal D.P.C.M. 28/12/2011 ha comportato una serie di innovazioni dal punto di vista finanziario e contabile nonché programmatico gestionale di cui le più importanti sono:

1. nuovi schemi di bilancio con una diversa struttura delle entrate e delle spese;
2. previsione delle entrate e delle spese in termini di cassa per il primo esercizio di riferimento;
3. diverse attribuzioni in termini di variazioni di bilancio;
4. nuovi principi contabili, tra i quali quello della competenza finanziaria potenziata che comporta, tra l'altro, la costituzione obbligatoria secondo specifiche regole del Fondo Crediti di Dubbia Esigibilità (FCDE, ex Fondo Svalutazione Crediti) e del Fondo Pluriennale Vincolato (FPV);
5. previsione di nuovi piani dei conti integrati sia a livello finanziario che a livello economico-patrimoniale;
6. nuovo Documento Unico di Programmazione (DUP) in sostituzione della Relazione Previsionale e Programmatica.

Tutte le predette innovazioni sono contenute nei nuovi principi contabili consultabili sul sito appositamente predisposto dalla Ragioneria Generale dello Stato: <http://www.rgs.mef.gov.it/VERSIONE-I/e-GOVERNMEI/ARCONET/>

Tra i nuovi allegati da predisporre è stata inserita la "nota integrativa", un documento con il quale si completano ed arricchiscono le informazioni del bilancio.

La nota integrativa ha la funzione di integrare i dati quantitativi esposti negli schemi di bilancio al fine di rendere più chiara e significativa la lettura dello stesso.

La nota integrativa al bilancio di previsione indica, come disposto dal comma 5 dell'art.11 del D. Lgs.23/6/2011 n. 118, tutte le seguenti informazioni:

- a) i criteri di valutazione adottati per la formulazione delle previsioni, con particolare riferimento agli stanziamenti riguardanti gli accantonamenti per le spese potenziali e al fondo crediti di dubbia esigibilità, dando illustrazione dei crediti per i quali non è previsto l'accantonamento a tale fondo;
- b) l'elenco analitico delle quote vincolate e accantonate del risultato di amministrazione presunto al 31 dicembre dell'esercizio precedente, distinguendo i vincoli derivanti dalla legge e dai principi contabili, dai trasferimenti, da mutui e altri finanziamenti, vincoli formalmente attribuiti dall'ente;
- c) l'elenco degli interventi programmati per spese di investimento finanziati col ricorso al debito e con le risorse disponibili;
- d) nel caso in cui gli stanziamenti riguardanti il fondo pluriennale vincolato comprendono anche investimenti ancora in corso di definizione, le cause che non hanno reso possibile porre in essere la programmazione necessaria alla definizione dei relativi cronoprogrammi (non è il caso del Comune di Cividate al Piano);
- e) l'elenco delle garanzie principali o sussidiarie prestate dall'ente a favore di enti e di altri soggetti ai sensi delle leggi vigenti;

- f) gli oneri e gli impegni finanziari stimati e stanziati in bilancio, derivanti da contratti relativi a strumenti finanziari derivati o da contratti di finanziamento che includono una componente derivata;
- g) l'elenco dei propri enti ed organismi strumentali, precisando che i relativi bilanci consuntivi sono consultabili nel proprio sito internet fermo restando quanto previsto per gli enti locali dall'art. 172, comma 1, lettera a) del Tuel;
- h) l'elenco delle partecipazioni possedute con l'indicazione della relativa quota percentuale;
- i) altre informazioni riguardanti le previsioni, richieste dalla legge o necessarie per l'interpretazione del bilancio.

La nota integrativa analizza altresì l'articolazione e la relazione tra le entrate e le spese ricorrenti e quelle non ricorrenti.

IL BILANCIO DI PREVISIONE E IL D.U.P.

Il bilancio di previsione è il documento nel quale vengono rappresentate contabilmente le previsioni di natura finanziaria riferite a ciascun esercizio compreso nell'arco temporale considerato nel DUP (Documento Unico di Programmazione) attraverso il quale gli organi di governo dell'ente, nell'ambito dell'esercizio della propria funzione di indirizzo e di programmazione, definiscono la distribuzione delle risorse finanziarie tra i programmi e le attività che l'amministrazione deve realizzare, in coerenza con quanto previsto del documento di programmazione.

Il bilancio di previsione finanziario è triennale. Le previsioni riguardanti il primo esercizio costituiscono il bilancio di previsione finanziario annuale.

Oltre allo schema di bilancio, deve essere approvato il Documento Unico di Programmazione (DUP) che sostituisce la relazione previsionale e programmatica. Il DUP è lo strumento che permette l'attività di guida strategica ed operativa degli enti locali, rappresentando il presupposto necessario di tutti gli altri strumenti di programmazione. Esso si compone di due sezioni, una strategica ed una operativa.

Il bilancio di previsione 2017/2019 è stato redatto utilizzando gli schemi di bilancio previsti e allegati al DPCM 28/12/2011 ed in conformità alle norme vigenti.

LA STRUTTURA DEL BILANCIO 2017/2019 AI SENSI DEL D.LGS. 118/2011

Il bilancio di previsione espone separatamente le entrate e le spese riferite ad un orizzonte temporale di un triennio (2017/2019), ed è elaborato in termini di competenza finanziaria e di cassa con riferimento al primo esercizio (2017) e in termini di competenza finanziaria per gli esercizi successivi (2018 e 2019).

Le entrate del bilancio di previsione sono classificate in titoli e tipologie, secondo le modalità individuate dal glossario del piano dei conti.

Le spese del bilancio di previsione sono classificate in missioni e programmi anch'esse secondo le modalità individuate dal glossario delle missioni e dei programmi.

I programmi della **spesa** sono articolati nei seguenti titoli di spesa:

TITOLO 1 - *Spese correnti*

TITOLO 2 - *Spese in conto capitale*

TITOLO 3 - *Spese per incremento di attività finanziarie*

TITOLO 4 - *Rimborso di prestiti*

Solo per la missione 60 "Anticipazioni finanziarie" e per la missione 99 "Servizi per conto terzi", possono essere previsti anche i seguenti titoli:

TITOLO 5 - *Chiusura anticipazioni da istituto Tesoriere/Cassiere*

TITOLO 7 - *Spese per conto terzi e partite di giro*

Non è stato indicato il titolo 6 perché non previsto nei modelli ministeriali.

L'**entrata** è articolata in:

TITOLO 1 - *Entrate correnti di natura tributaria, contributiva e perequativa*

TITOLO 2 - *Trasferimenti correnti*

TITOLO 3 - *Entrate extratributarie*

TITOLO 4 - *Entrate in conto capitale*

TITOLO 5 - *Entrate da riduzione di attività finanziarie*

TITOLO 6 - *Accensione prestiti*

TITOLO 7 - *Anticipazioni da istituto tesoriere/cassiere*

TITOLO 9 - *Entrate per conto terzi e partite di giro*

Anche in questo caso non è stato indicato il titolo 8 perché non previsto nei modelli ministeriali.

Per ciascuna unità di voto, costituita dalla tipologia di entrata e dal programma di spesa, il bilancio di previsione indica:

- a) l'ammontare presunto dei residui attivi o passivi alla chiusura dell'esercizio precedente a quello del triennio cui il bilancio si riferisce;
- b) l'importo definitivo delle previsioni di competenza e di cassa dell'anno precedente il triennio cui si riferisce il bilancio, risultanti alla data di elaborazione del bilancio di previsione;
- c) l'ammontare delle entrate che si prevede di accertare o delle spese delle quali si autorizza l'impegno in ciascuno degli esercizi cui il bilancio si riferisce;
- d) l'ammontare delle entrate che si prevede di riscuotere e delle spese di cui si autorizza il pagamento nel primo esercizio del triennio, senza distinzioni tra riscossioni e pagamenti in conto competenza e in conto residui.

Ciascun programma di spesa, distintamente per i titoli in cui è articolato, indica:

- ⇒ la quota dello stanziamento che corrisponde ad impegni assunti negli esercizi precedenti alla data di elaborazione del bilancio (la voce "di cui già impegnato");
- ⇒ la quota di stanziamento relativa al fondo pluriennale vincolato, che corrisponde alla somma delle spese che si prevede di impegnare nell'esercizio con imputazione agli esercizi successivi o delle spese che sono già state impegnate negli esercizi precedenti con imputazione agli esercizi successivi, la cui copertura

è costituita da entrate che si prevede di accertare nel corso dell'esercizio e dal fondo pluriennale vincolato iscritto tra le entrate.

CRITERI DI VALUTAZIONE ADOTTATI PER FORMULARE LE PREVISIONI

I criteri di valutazione adottati per la formulazione delle previsioni si basano sulla valutazione storica delle entrate e delle spese, tenuto conto delle nuove regole in materia di competenza finanziaria potenziata stabilita dai principi contabili, secondo cui le obbligazioni giuridiche perfezionate sono registrate nelle scritture contabili al momento della nascita dell'obbligazione, imputandole all'esercizio in cui l'obbligazione viene a scadenza. La scadenza dell'obbligazione è il momento in cui l'obbligazione diventa esigibile. Quindi per ogni tipologia di entrata e di spesa sono state analizzate da parte dei singoli Responsabili di Settore l'andamento storico, le necessità previste e l'esigibilità delle singole voci.

In particolare:

- le previsioni delle entrate tributarie in autoliquidazione sono allineate alle entrate di cassa dell'anno precedente, stante il blocco delle aliquote. La TASI e l'I.M.U. sono valorizzate tenendo conto delle esenzioni introdotte dalla normativa fiscale;
- la previsione del fondo di solidarietà comunale è stata quantificata tenendo conto del trasferimento compensativo per minori introiti IMU/TASI e del criterio di assegnazione dello stesso in base ai costi standard, per una percentuale del 40% nel 2017 rispetto al 30% applicata nel 2016. Secondo le stime effettuate tale importo non dovrebbe discostarsi troppo, per il nostro Ente, dall'importo del 2016; si resta comunque in attesa della conferma dei dati definitivi da parte del Ministero;
- i trasferimenti sono stati previsti sulla base dell'andamento storico. Si segnala che i trasferimenti regionali correnti sono per lo più destinati a particolari fasce di cittadini (utenti asilo nido – per manovre “Nidi gratis”. E' previsto il correlativo stanziamento nella parte spesa del bilancio;
- Le entrate da vendita ed erogazione di servizi, sono previste sulla base dell'andamento storico, del numero degli utenti e modalità di erogazione dei servizi;
- I proventi di beni sono previsti in base a contratti e convenzioni in essere per quanto attiene canoni, locazioni e affitti e all'andamento consolidato per le concessioni cimiteriali;
- le previsioni dei proventi delle sanzioni codice della strada sono basate sulle stime degli agenti del settore, tenendo conto anche delle sanzioni emesse nell'anno 2016;
- gli interessi attivi sono iscritti in base al rendimento delle giacenze di cassa medie;
- le previsioni dei proventi degli oneri di urbanizzazione sono basate sulle stime del responsabile di area;
- le previsioni delle spese correnti sono basate sulle previsioni assestate dell'anno precedente e tenendo conto del personale in servizio, degli interessi sui mutui in ammortamento, dei contratti e convenzioni in essere, delle spese per utente e servizi di rete, delle quote di compartecipazione alla spesa per integrazione retta, inserimenti sociali e di tutti i servizi in essere;
- le previsioni delle spese del personale sono state definite sulla base del personale in essere e tenendo altresì conto del fabbisogno del personale per il triennio definito nel DUP. Per quanto concerne il Segretario Comunale, per il quale alla data odierna la sede risulta vacante e coperta con una reggenza, si è formulata ancora una previsione di gestione associata con ruolo di capofila al 45% del Comune di Cividate al Piano. Non appena definite le modalità effettive di gestione del servizio, si provvederà eventualmente ad adeguare le previsioni di Bilancio.

Entrando nel dettaglio di talune tipologie di entrata, si rappresenta quanto segue.

Le risorse del Titolo primo sono costituite dalle Entrate correnti di natura tributaria, contributiva e perequativa.

Appartengono a questo aggregato le Imposte, Tasse e proventi assimilati, le compartecipazioni di tributi e i Fondi perequativi da Amministrazioni centrali.

Le principali imposte, tasse e proventi assimilati sono i seguenti:

- ⇒ Imposta municipale propria
- ⇒ Recupero Ici - Imu – Tasi anni precedenti
- ⇒ Addizionale comunale IRPEF
- ⇒ Tassa smaltimento rifiuti solidi urbani – recupero anni precedenti e Tassa Rifiuti da accertamento;
- ⇒ Tassa occupazione spazi e aree pubbliche
- ⇒ Imposta comunale sulla pubblicità e diritto sulle pubbliche affissioni
- ⇒ Tributo comunale sui rifiuti e sui servizi
- ⇒ Tassa sui servizi comunali (TASI)

Il nostro Ente presenta il Bilancio di Previsione 2017-2019 con le aliquote descritte qui di seguito, che sostanzialmente ricalcano quelle previste per l'anno 2016, salvo l'introduzione di un'aliquota agevolata per le abitazioni possedute in Italia da cittadini iscritti all'Aire (Anagrafe Italiani Residenti all'Estero):

IMU

Tipologia Imponibile	ALIQUOTA
Abitazioni principali categorie catastali A1 – A8 e A9 e relative pertinenze (non esenti da IMU per legge)	5 per mille (+ 1 punto rispetto all'aliquota di base), con una detrazione di Euro 200,00
Unica unità immobiliare abitativa e relative pertinenze (quelle classificate nelle categorie catastali C/2, C/6 e C/7) posseduta, a titolo di proprietà o di usufrutto in Italia, dai cittadini italiani non residenti nel territorio dello Stato e iscritti all'Anagrafe degli italiani residenti all'estero (AIRE), a condizione che non risulti locata o data in comodato d'uso	4,6 per mille (- 3 punti rispetto all'aliquota base)

Tipologia Imponibile	ALIQUOTA
Tutti gli altri immobili (fabbricati (escluse abitazioni principale e relative pertinenti) – aree fabbricabili – terreni agricoli	8,6 per mille per gli altri immobili (+ 1 punto rispetto all'aliquota base)

Il gettito stimato con tali aliquote è di **Euro 680.000,00** ed è al netto di una quota di circa 188 mila Euro di alimentazione del Fondo di Solidarietà comunale che lo stato trattiene alla fonte, prima di riversare ai Comuni l'IMU di propria spettanza.

TASI

Quanto alla TASI, invece, il pareggio di Bilancio viene ottenuto, confermando la politica del 2016 e tenendo presente che la Legge di Stabilità 2016 (poi confermata nel 2017) ha previsto l'esenzione da TASI dell'abitazione principale, ad eccezione delle abitazione di lusso:

Tipologia imponibile	Aliquota
Abitazioni principali e relative pertinenze (solo categorie A/1-A/8-A/9) e immobili assimilati ad abitazione principale sempre delle categorie A/1-A/8-A/9 (si veda Regolamento IUC)	1 per mille (max per cumulo con IMU)
Fabbricati rurali ad uso strumentale di cui all'articolo 13, comma 8, del D.L. n. 201/2011, convertito, con modificazioni, dalla legge n. 214/2011, e successive modificazioni	1 per mille
Immobili diversi da quelli sopra elencati	0 per mille

Il gettito stimato con tali aliquote è di Euro 15.000,00 per le tipologie non esenti. Per quanto concerne l'abitazione principale, invece, lo Stato ha previsto un ristoro pari a Euro 286.888.64, confluito nel Fondo di Solidarietà Comunale, che prevede pressoché l'integrale copertura del gettito incassato a tale titolo nell'anno 2015.

ADDIZIONALE COMUNALE IRPEF

Il Bilancio 2017 prevede la conferma di quanto già definito nel 2015 e nel 2016;

⇒ aliquota unica 0,8%

⇒ soglia di esenzione totale per i redditi fino a 12.000,00

⇒ regolamentazione approvata con deliberazione di Consiglio Comunale n. 45 del 17.11.2015;

Il gettito previsto per l'anno 2017 è pari ad Euro 455.000,00 (oltre Euro 700,00 per recupero anni precedenti) ed è stato definito sulla base delle previsioni definitive 2016 e sulla base degli incassi sia a competenza che residuo già registrati al 23.12.2016, alla luce del principio contabile modificato nel corso del 2016, che confermano l'attendibilità della previsione. Si è comunque provveduto ad accantonare una parte di entrata "a rischio" nel fondo crediti di dubbia esigibilità.

Secondo il nuovo principio contabile modificato, infatti, gli enti locali possono accertare l'addizionale comunale irpef per un importo pari a quello accertato nell'esercizio finanziario del secondo anno precedente quello di riferimento e comunque non superiore alla somma degli incassi dell'anno precedente in c/residui e del secondo anno precedente in c/competenza, riferiti all'anno di imposta (ad esempio, nel 2017 le entrate per l'addizionale comunale irpef sono accertate per un importo pari agli accertamenti del 2015 per addizionale irpef, incassati in c/competenza nel 2015 e in c/residui nel 2016). In caso di modifica delle aliquote, l'importo da accertare nell'esercizio di riferimento in cui sono state introdotte le variazioni delle aliquote e in quello successivo, è riproporzionato tenendo conto delle variazioni deliberate. In caso di modifica della fascia di esenzione, l'importo da accertare nell'esercizio di riferimento e in quello successivo, è stimato sulla base di una valutazione prudenziale. In caso di istituzione del tributo, per il primo anno, l'accertamento è effettuato sulla base di una stima prudenziale effettuata dall'ente mediante l'utilizzo del simulatore fiscale disponibile sul portale del federalismo fiscale. In ogni caso l'importo da accertare conseguente alle modifiche delle aliquote e della fascia di esenzione, o all'istituzione del tributo, non può essere superiore a quello risultante dall'utilizzo del simulatore fiscale disponibile sul portale del federalismo fiscale.

TARI – TRIBUTO COMUNALE SUI RIFIUTI

Fino all'anno 2012, a parziale copertura del servizio di igiene urbana, svolto in regime di privativa dal Comune, veniva applicata la TARSU – Tassa per lo smaltimento dei rifiuti solidi urbani, commisurata alla sola superficie calpestabile ed al tipo di uso dei locali ed aree soggette a tassazione.

L'articolo 14 del Decreto Legge n. 201/2011 coordinato con la Legge di conversione n. 214/2011 ha previsto, a decorrere dal primo gennaio 2013, l'istituzione in tutti i Comuni del territorio nazionale della TARES.

A partire dall'anno 2014, con conferma anche per il 2015 e successivi, invece, è istituita la TARI, quale componente servizi dell'imposta unica comunale (IUC) destinata a finanziare i costi del servizio di raccolta e smaltimento dei rifiuti.

Per la determinazione delle aliquote TARI, come avvenuto nel 2016, si assume come riferimento il metodo normalizzato di cui al Decreto Ronchi, che prevede tra le altre cose la copertura integrale dei costi del servizio, definiti con il Piano Finanziario del Servizio di Igiene Urbana.

RECUPERO ICI – IMU –TASI ANNI PRECEDENTI

Nel Bilancio di Previsione 2017 è previsto un gettito di recupero imposte anni precedenti ICI – IMU – TASI pari a € 130.000,00, stimato sia secondo l'esigibilità delle rate degli accertamenti già emessi negli anni precedenti che sulla base delle previsioni di emissione di nuovi accertamenti nell'anno 2017.

IMPOSTA COMUNALE DI PUBBLICITA' E DIRITTI SULLE PUBBLICHE AFFISSIONI

Sono confermate le tariffe dell'anno 2017. La gestione dell'imposta è stata internalizzata e viene ora incassata direttamente dal Comune. Per la gestione del tributo e delle pubbliche affissioni, tuttavia, il Comune si avvale di una Società di servizi.

T.O.S.A.P.

Per la determinazione della tassa sono state confermate le tariffe del 2016.

Pertanto, tenendo conto delle entrate degli anni precedenti e, sulla scorta delle previsioni effettuate per l'anno 2017, è stato previsto uno stanziamento di Euro 28.000,00.

Nella **compartecipazione dei tributi**, invece, è incluso il Contributo per contrasto evasione fiscale, con un gettito stimato di Euro 90.000,00.

I Comuni sono chiamati a collaborare contro l'evasione con l'Agenzia delle Entrate, ricevendo a tal fine una compartecipazione del gettito.

Nel corso degli anni, tale quota ha subito diverse modifiche, passando dall'originario 33% (D.L. 203/2005) al 50% (Dlgs 14 marzo 2011), aumentata infine al 100% limitatamente agli anni 2012, 2013 e 2014 (D.L. 138/2011) e successivamente portata al 100% anche per gli anni 2015 – 2016 e 2017 dall'art. 10.12-duodecies D.L. 192/14, convertito dalla legge 11/2015 ed ora sino al 2019 con la Legge di Bilancio 2017.

L'attività di collaborazione si è avviata nel 2012 e concretizzata maggiormente nel 2013, ma i maggiori frutti si sono visti a decorrere dal 2014, in quanto la quota a favore del Comune viene riconosciuta sulla base delle somme relative ai tributi statali riscossi a titolo definitivo e i tempi di definizione sono piuttosto lunghi.

E' stata prevista un'entrata di Euro 90.000,00 nel Bilancio di Previsione relativo all'anno 2017, sulla base delle segnalazioni inviate e non ancora contabilizzate e riversate dall'Agenzia delle entrate, anche se l'importo è difficilmente prevedibile, in quanto dipende poi dall'attività che effettivamente porta a termine l'Agenzia delle Entrate.

I **Fondi perequativi da Amministrazioni centrali**, sempre nell'ambito del titolo I delle entrate, sono costituiti dal **FONDO DI SOLIDARIETA' COMUNALE**.

La legge di stabilità 2013, n. 228 del 24.12.2012 ha istituito il Fondo di Solidarietà comunale che sostituisce il fondo sperimentale di riequilibrio. Ciò proprio a seguito della devoluzione di tutta l'IMU ai Comuni, tranne il gettito ad aliquota base degli immobili di categoria catastale D, ovvero le categorie produttive.

Il Fondo di solidarietà comunale viene finanziato dai Comuni stessi con una quota di IMU, trattenuta alla fonte direttamente dall'Agenzia delle Entrate, definita "alimentazione fondo solidarietà comunale" (per Civate al Piano nell'anno 2017 tale quota ammonta a Euro 188.432,70).

Il Fondo di solidarietà comunale spettante al Comune di Civate al Piano per l'anno 2017 è stato definito in Euro 470.000,00 e comprende anche il ristoro per l'abolizione TASI per abitazione principale, pari a Euro 286.888,64. Si è comunque in attesa del dato definitivo che deve essere confermato dal Ministero degli Interni.

REIMPUTAZIONI DA RIACCERTAMENTO ORDINARIO

Lo schema di bilancio 2017-2019 viene approvato prima del riaccertamento ordinario dei residui. Gli stanziamenti di previsione, pertanto, verranno adeguati con le re-imputazioni che potranno essere effettuate con tale deliberazione.

FONDO CREDITI DUBBIA ESIGIBILITA'

Per evitare che entrate dubbie finanzino spese certe, il nuovo ordinamento contabile impone di accantonare in spesa una parte delle risorse iscritte nel bilancio di previsione, rendendole non impegnabili finché non si realizzano effettivamente. Se la riscossione non si concretizza, il residuo attivo confluisce nella quota accantonata (quindi non immediatamente disponibile) del risultato di amministrazione.

Seguendo, pertanto, le disposizioni di legge e il principio della prudenza è stanziata nel bilancio di previsione una posta contabile in uscita denominata "**Fondo crediti di dubbia esigibilità**" il cui ammontare è determinato in considerazione della dimensione dei crediti che si prevede si formeranno nell'esercizio, della loro natura e dell'andamento della loro riscossione negli ultimi cinque esercizi precedenti (la media del rapporto tra incassi e accertamenti per ciascuna tipologia di entrata).

L'accantonamento al fondo crediti di dubbia esigibilità non sarà oggetto di impegno e produrrà un'economia di bilancio che confluirà nel risultato di amministrazione come quota accantonata. Il fondo crediti di dubbia esigibilità è considerato spesa non rilevante ai fini del rispetto dei nuovi saldi di finanza pubblica, come disposto dal comma 712 dell'art. 1 della Legge n. 208/2015.

La Legge di Stabilità 2015 ha modificato le percentuali di accantonamento obbligatorio portandole al 36% per l'anno 2015, 55% per il 2016, al 70% per l'anno 2017 e 85% per l'anno 2018, per divenire del 100% a decorrere dal 2019.

In sede di assestamento di bilancio e alla fine dell'esercizio per la redazione del rendiconto, dovrà essere verificata la congruità del fondo crediti di dubbia esigibilità complessivamente accantonato.

Per determinare il fondo crediti di dubbia esigibilità è necessario individuare le categorie di entrate stanziata che possono dare luogo a crediti di dubbia e difficile esazione. La scelta del livello di analisi, è lasciata al singolo ente, il quale può decidere di fare riferimento alle tipologie o di scendere ad un maggiore livello di analisi, costituito dalle categorie, o dai capitoli.

Non richiedono l'accantonamento al fondo crediti di dubbia esigibilità:

- a) i trasferimenti da altre amministrazioni pubbliche, in quanto destinate ad essere accertate a seguito dell'assunzione dell'impegno da parte dell'amministrazione erogante;
- b) i crediti assistiti da fidejussione;
- c) le entrate tributarie che, sulla base dei nuovi principi sono accertate per cassa.

La scelta per la quantificazione del fondo è ricaduta sulla "media semplice", applicando generalmente le percentuali obbligatori di accantonamento dell'importo ottenuto.

Dopo 5 anni dall'adozione del principio della competenza finanziaria a regime, il fondo crediti di dubbia esigibilità sarà determinato sulla base della media, utilizzando il criterio della media semplice, calcolata rispetto agli incassi in c/competenza e agli accertamenti nel quinquennio precedente. Per le entrate di nuova istituzione (per le quali non esiste una evidenza storica), nel primo anno la quantificazione del fondo è rimessa alla prudente valutazione degli enti. A decorrere dall'anno successivo, la quantificazione è effettuata con il criterio generale riferito agli anni precedenti.

Il fondo crediti di dubbia esigibilità dell'esercizio è determinato applicando all'importo complessivo degli stanziamenti di ciascuna entrata considerata una percentuale pari al complemento a 100 della media utilizzata.

Le percentuali determinate con il procedimento sopra descritto sono utilizzate per la determinazione degli accantonamenti al fondo crediti di dubbia esigibilità stanziati in ciascuno degli esercizi compresi nel bilancio di previsione.

Si è pertanto provveduto ad individuare le poste di entrata stanziata che possono dare luogo alla formazione di crediti dubbia e difficile esazione, indicate nell'allegato sopra richiamato.

FONDO DI RISERVA

La consistenza del fondo di riserva ordinario, sia di competenza che di cassa, rientra nei limiti previsti dall'articolo 166 del TUEL ed in quelli previsti dal regolamento di contabilità ed è pari al 0,65 % delle spese correnti totali.

FONDO A COPERTURA PERDITE SOCIETA' PARTECIPATE

Ai sensi della Legge 27/12/2013 n. 147 – Legge di Stabilità 2014, art. 1, commi 550 e seguenti, nel caso in cui le Società partecipate, ivi comprese le Aziende Speciali e le Istituzioni, presentino un risultato di esercizio o saldo finanziario negativo, le pubbliche amministrazioni locali partecipanti accantonano nell'anno successivo in apposito fondo vincolato un importo pari al risultato negativo non immediatamente ripianato, in misura proporzionale alla quota di partecipazione.

Ad oggi non è pervenuta all'Ente notizia che vi siano società partecipate che riscontrino possibili situazioni di disavanzo tali da richiedere l'intervento dell'Ente e non è mai accaduto nemmeno negli anni passati di dover ripianare disavanzi, pertanto tale fondo non è stato istituito.

FONDO PER INDENNITA' DI FINE MANDATO

In applicazione del principio contabile applicato concernente la contabilità finanziaria di cui all'All. 4/2 al D.Lgs. 118/2011 e smi - punto 5.2 lettera i) è altresì da costituire apposito "Accantonamento trattamento di fine mandato del Sindaco".

Avendo l'attuale Sindaco rinunciato alla propria indennità di funzione, non si è provveduto a stanziare e accantonare somme in tal senso.

ALTRI FONDI RISCHI

Il principio concernente la contabilità finanziaria al paragrafo 5.2 punto h) (allegato 4.2 del D.Lgs 118/2011) prevede che nel caso in cui l'ente, a seguito di contenzioso in cui ha significative probabilità di soccombere, o di sentenza non definitiva e non esecutiva, sia condannato al pagamento di spese - in attesa degli esiti del giudizio - si è in presenza di un'obbligazione passiva condizionata al verificarsi di un evento (l'esito del giudizio o del ricorso), con riferimento al quale non è possibile impegnare alcuna spesa.

In tale situazione l'ente è tenuto ad accantonare le risorse necessarie per il pagamento degli oneri previsti dalla sentenza, stanziando nell'esercizio le relative spese che, a fine esercizio, incrementeranno il risultato di amministrazione che dovrà essere vincolato alla copertura delle eventuali spese derivanti dalla sentenza definitiva. A tal fine si ritiene necessaria la costituzione di un apposito fondo rischi.

Allo stato attuale l'Ente non ha in essere contenzioso rientrante nella casistica sopra indicata.

L'unica causa non ancora definita è quella con la Società FALLIMENTO ALFA IMMOBILIARE S.R.L. (già Pedroniimmobili S.r.l.), rimessa ora alla decisione di un collegio arbitrale. Il Comune di Cividate, sulla base di perizie depositate, ritiene di avere elementi sufficienti per confutare le pretese risarcitorie della società suddetta, se non anche per vantare a sua volta crediti nei confronti della società stessa. Si è comunque ritenuto di procedere all'accantonamento della somma di Euro 10.000,00 nel fondo contenzioso, a copertura di eventuali maggiori spese necessarie per perizie o spese di arbitrato.

ELENCO ANALITICO DELLE QUOTE VINCOLATE E ACCANTONATE DEL RISULTATO DI AMMINISTRAZIONE PRESUNTO AL 31 DICEMBRE DELL'ESERCIZIO PRECEDENTE, DISTINGUENDO I VINCOLI DERIVANTI DALLA LEGGE E DAI PRINCIPI CONTABILI, DAI TRASFERIMENTI, DA MUTUI E ALTRI FINANZIAMENTI, VINCOLI FORMALMENTE ATTRIBUITI DALL'ENTE.

In occasione della predisposizione del bilancio di previsione è necessario procedere alla determinazione del risultato di amministrazione presunto, che consiste in una previsione ragionevole del risultato di amministrazione dell'esercizio precedente, formulata in base alla situazione dei conti alla data di elaborazione del bilancio di previsione.

Costituiscono quota vincolata del risultato di amministrazione le entrate accertate e le corrispondenti economie di bilancio:

- a) nei casi in cui la legge o i principi contabili generali e applicati della contabilità finanziaria individuano un vincolo di specifica destinazione dell'entrata alla spesa;
- b) derivanti da mutui e finanziamenti contratti per il finanziamento di investimenti determinati;

- c) derivanti da trasferimenti erogati a favore dell'ente per una specifica destinazione;
- d) derivanti da entrate straordinarie, non aventi natura ricorrente, accertate e riscosse cui l'amministrazione ha formalmente attribuito una specifica destinazione.

La quota accantonata del risultato di amministrazione è costituita da:

- ⇒ l'accantonamento al fondo crediti di dubbia esigibilità (principio 3.3);
- ⇒ gli accantonamenti per le passività potenziali (fondi spese e rischi).

L'avanzo di amministrazione presunto del Comune di Civate al Piano è quello di seguito riportato:

TABELLA DIMOSTRATIVA DEL RISULTATO DI AMMINISTRAZIONE PRESUNTO (ALL'INIZIO DELL'ESERCIZIO N DI RIFERIMENTO DEL BILANCIO DI PREVISIONE)*		
1) Determinazione del risultato di amministrazione presunto al 31/12 N-1:		
(+)	Risultato di amministrazione iniziale dell'esercizio N-1	174.275,92
(+)	Fondo pluriennale vincolato iniziale dell'esercizio N-1	240.714,43
(+)	Entrate già accertate nell'esercizio N-1	4.881.289,37
(-)	Uscite già impegnate nell'esercizio N-1	4.911.167,75
+/-	Variazioni dei residui attivi già verificatesi nell'esercizio N-1	25.738,96
-/+	Variazioni dei residui passivi già verificatesi nell'esercizio N-1	-1.023,54
=	Risultato di amministrazione dell'esercizio N-1 alla data di redazione del bilancio di previsione dell'anno N	411.874,47
+	Entrate che prevedo di accertare per il restante periodo dell'esercizio N-1	0,00
-	Spese che prevedo di impegnare per il restante periodo dell'esercizio N-1	0,00
+/-	Variazioni dei residui attivi, presunte per il restante periodo dell'esercizio N-1	0,00
-/+	Variazioni dei residui passivi, presunte per il restante periodo dell'esercizio N-1	0,00
-	Fondo pluriennale vincolato finale presunto dell'esercizio N-1 ⁽¹⁾	246.835,66
=	A) Risultato di amministrazione presunto al 31/12 N-1 ⁽²⁾	165.038,81
2) Composizione del risultato di amministrazione presunto al 31/12 N-1:		
Parte accantonata ⁽³⁾		
	Fondo crediti di dubbia esigibilità al 31/12/N-1 ⁽⁴⁾	87.388,96
	Fondoal 31/12/N-1 ⁽⁵⁾	
	Fondoal 31/12/N-1	
	B) Totale parte accantonata	87.388,96
Parte vincolata		
	Vincoli derivanti da leggi e dai principi contabili	10.000,00
	Vincoli derivanti da trasferimenti	-
	Vincoli derivanti dalla contrazione di mutui	
	Vincoli formalmente attribuiti dall'ente	10.000,00
	Altri vincoli da specificare	
	C) Totale parte vincolata	20.000,00
Parte destinata agli investimenti		30.000,00
	D) Totale destinata agli investimenti	30.000,00
	E) Totale parte disponibile (E=A-B-C-D)	27.649,85

Nel bilancio di previsione 2017/2019 è prevista l'applicazione dell'avanzo di amministrazione vincolato dell'anno 2016. Lo stesso verrà reso disponibile a seguito dell'approvazione del rendiconto e potrà quindi essere impiegato per le finalità previste dalla normativa.

L'applicazione è quella di seguito riportata:

PREVISIONI INIZIALI BILANCIO 2017

		ANNO 2017
capitolo	Descrizione	stanziamenti iniziali di bilancio

ENTRATA

€

	AVANZO VINCOLATO (Vincolo per legge- standard)	9.000,00
TOTALE AVANZO VINCOLATO		9.000,00

SPESA

11012.03.0001	CONTRIBUTO STRAORDINARIO A PROTEZIONE CIVILE per interventi in conto capitale (realizzazione tettoia adibita a parcheggio)	9.000,00
TOTALE		9.000,00

ELENCO DEGLI INTERVENTI PROGRAMMATI PER SPESE DI INVESTIMENTO

Sul fronte degli investimenti nel bilancio di previsione sono state previste le seguenti spese:

SPESE IN CONTO CAPITALE			FONTE DI FINANZIAMENTO						
Codice capitolo	Descrizione	Importo	ENTRATE TITOLO IV				ENTRATE TITOLO V	AVANZO DI AMMINISTRAZIONE VINCOLATO	FPV e entrate 2016 reimputate
			Trasferimenti Stato/Regioni /Provincia/Altri enti	OO.UU	Alienazione	Altre entrate titolo IV			
01052.02.0101	MANUTENZIONI E OPERE STRAORDINARIE DIVERSE (alienaz SABB)	25.000,00					25.000,00		
03022.02.0010	REALIZZAZIONE PROGETTO SICUREZZA - (REGIONE LOMBARDIA)	50.480,00	50.480,00						
05012.02.0011	MANUTENZIONE STRAORDINARIA CENTRO SOCIO-CULTURALE (TITOLO IV)	30.000,00			30.000,00				
05012.02.0021	FPV - CENTRO SOCIO CULTURALE	80.000,00			80.000,00				
08012.02.0191	INTERVENTI DIVERSI FINANZIATI CON CONTRIBUTO BIM	12.620,00	12.620,00						
08012.05.0120	RESTITUZIONE OO.UU, COSTO COSTRUZIONE E MONETIZZAZIONE	1.300,00		1.300,00					
08012.05.0190	ACCANTONAMENTO PER TRANSAZIONI E ACCORDI BONARI	16.000,00		15.700,00	300,00				
09022.03.0080	FONDO REGIONALE AREE VERDI	5.000,00				5.000,00			

SPESE IN CONTO CAPITALE			FONTE DI FINANZIAMENTO						
Codice capitolo	Descrizione	Importo	ENTRATE TITOLO IV				ENTRATE TITOLO V	AVANZO DI AMMINISTRAZIONE VINCOLATO	FPV e entrate 2016 reimputate
			Trasferimenti Stato/Regioni /Provincia/Altri enti	OO.UU	Alienazione	Altre entrate titolo IV			
10052.02.0040	2017 - INTERVENTI DIVERSI MIGLIORAMENTO VIABILITA', MARCIAPIEDI, CICLABILI, PARCHEGGI E ABBATTIMENTO BARRIERE ARCHITETTONICHE (alienazione area)	56.000,00			56.000,00				
10052.02.0060	2017 - INTERVENTI DIVERSI MIGLIORAMENTO VIABILITA', MARCIAPIEDI, CICLABILI, PARCHEGGI E ABBATTIMENTO BARRIERE ARCHITETTONICHE (CONTRIBUTO REGIONALE E MEZZI PROPRI)	224.000,00	112.000,00			112.000,00			
10052.02.0061	2017 - INTERVENTI DIVERSI MIGLIORAMENTO VIABILITA', MARCIAPIEDI, CICLABILI, PARCHEGGI, ABBATTIMENTO BARRIERE ARCHITETTONICHE (QUOTA PARTE COMUNI PARTNER)	11.865,17	11.865,17						

SPESE IN CONTO CAPITALE			FONTE DI FINANZIAMENTO						
Codice capitolo	Descrizione	Importo	ENTRATE TITOLO IV				ENTRATE TITOLO V	AVANZO DI AMMINISTRAZIONE VINCOLATO	FPV e entrate 2016 reimputate
			Trasferimenti Stato/Regioni /Provincia/Altri enti	OO.UU	Alienazione	Altre entrate titolo IV			
10052.02.0065	STRADE - PARCHEGGI - VERDE PUBBLICO - PISTA CICLABILE P.A. BELLOLI - PLEBANI - CHEOPE SS	100.000,00				100.000,00			
10052.02.0066	INTERVENTI MIGLIORAMENTO VIABILITA' - MARCIAPIEDI - CICLABILI (VERSO SCUOLA E CENTRO SPORTIVO)	92.065,12							92.065,12
10052.02.0067	FPV - INTERVENTI MIGLIORAMENTO VIABILITA' - MARCIAPIEDI - CICLABILI	100.000,00			100.000,00				
10052.02.0068	MANUTENZIONE STRAORDINARIA STRADE (SCOMPUTO ONERI DI URBANIZZAZIONE)	12.500,00				12.500,00			
10052.02.0069	PROGETTO ILLUMINAZIONE PUBBLICA SMART (FINANZIATO 90% FONDAZIONE CARIPLO)	39.420,00	39.420,00						
10052.03.0001	TRASFERIMENTO QUOTA DI SPETTANZA COMUNE DI CORTENUOVA - CONTRIBUTO FONDAZIONE CARIPLO - ILLUMINAZIONE PUBBLICA SMART	26.280,00	26.280,00						

SPESE IN CONTO CAPITALE			FONTE DI FINANZIAMENTO						
Codice capitolo	Descrizione	Importo	ENTRATE TITOLO IV				ENTRATE TITOLO V	AVANZO DI AMMINISTRAZIONE VINCOLATO	FPV e entrate 2016 reimputate
			Trasferimenti Stato/Regioni /Provincia/Altri enti	OO.UU	Alienazione	Altre entrate titolo IV			
10052.03.0002	TRASFERIMENTO QUOTA SPETTANZA ALTRI COMUNI "PIANURA DA SCOPRIRE" - CONTRIBUTO REGIONALE	283.000,00	283.000,00						
11012.03.0001	CONTRIBUTO STRAORDINARIO A PROTEZIONE CIVILE (A/A)	9.000,00						9.000,00	
12022.02.0010	INTERVENTI ELIMINAZIONE BARRIERE ARCHITETTONICHE (OO.UU BARRIERE ARCHITETTONICHE)	22.239,66		8.000,00					14.239,66
12022.02.0011	INTERVENTI ELIMINAZIONE BARRIERE ARCHITETTONICHE (AVANZO VINCOLATO)	69.483,47							69.483,47
12072.02.0020	REALIZZAZIONE EDIFICI CULTO E ATTREZ.SERVIZI RELIGIOSI (OO.UU)	3.500,00		3.500,00					
TOTALE		1.269.753,42	535.665,17	28.500,00	266.300,00	229.500,00	25.000,00	9.000,00	175.788,25
			1.269.753,42						

Non si procederà ad effettuare investimenti mediante ricorso a nuovo indebitamento.

FINANZA DERIVATA

Sul fronte della finanza derivata, l'ente non farà ricorso a strumenti finanziari derivati.

GARANZIE PRESTATE

L'ente comunale non ha rilasciato garanzie principali o sussidiarie a favore di enti e di altri soggetti ai sensi delle leggi vigenti.

PARTECIPAZIONI

Le partecipazioni possedute dal Comune di Civate al Piano alla data del 31/12/2015 sono le seguenti:

1. AQUALIS S.P.A. con una quota del 3,03%;
2. UNIACQUE S.P.A. con una quota dello 0,48%;
3. S.A.B.B. S.P.A. con una quota del 1,54%;
4. SERVIZI COMUNALI S.P.A. con una quota dello 0,26%;

Il Comune di Civate al Piano inoltre partecipa indirettamente al capitale delle seguenti società:

1. Ingegnerie Toscane S.r.l. (tramite Uniacque S.p.a.)
2. Ecolegno S.r.l. (tramite Sa.b.b. S.p.a.)
3. Eco. Inerti S.r.l. (tramite Sa.b.b. S.p.a.)
4. G.ECO S.r.l. (tramite Sa.b.b. S.p.a.)
5. Te.Am S.p.A. (tramite Sa.b.b. S.p.a.)

Per completezza, si precisa che il Comune di Civate al Piano ha altresì aderito a:

- AZIENDA SPECIALE CONSORTILE SOLIDALIA con una quota del 6,57%
- CONSORZIO ENERGIA VENETO con una quota dello 0,09%
- PARCO OGLIO NORD con una quota del 1,43%
- CONSORZIO DEL BACINO IMBRIFERO MONTANO DEL FIUME OGLIO
- CONSORZIO DI BONIFICA DELLA MEDIA PIANURA BERGAMASCA

Gli ultimi bilanci delle Società partecipate agli atti del Comune di Civate al Piano sono quelli riferiti all'anno 2015 in quanto sono ancora in approvazione quelli riferiti al 2016.

Si riassumono di seguito le principali risultanze:

SOCIETA'/ENTE	QUOTA	CAPITALE SOCIALE	PATRIMONIO NETTO	RISULTATO NETTO DI ESERCIZIO
		AL 31.12.2015		ANNO 2015
AQUALIS S.P.A.	3,03%	5.138.140,00	36.051.820,00	204.860,00
UNIACQUE S.P.A.	0,48%	2.040.000,00	41.579.370,00	8.884.808,00
SERVIZI COMUNALI S.P.A.	0,26%	4.787.200,00	8.971.223,00	1.008.914,00
S.A.B.B. S.P.A.	1,54%	1.850.000,00	2.682.168,00	7.543,00
CONSORZIO C.E.V.	0,09%	692.741,00	761.454,00	57.187,00
SOLIDALIA A.S.C.	6,57%	78.407,00	90.685,87	5.812,11

ARTICOLAZIONE E RELAZIONE TRA LE ENTRATE E LE SPESE RICORRENTI E QUELLE NON RICORRENTI

Le entrate sono distinte in ricorrenti e non ricorrenti a seconda se l'acquisizione dell'entrata sia prevista a regime ovvero limitata ad uno o più esercizi, e le spese sono distinte in ricorrenti e non ricorrenti, a seconda che la spesa sia prevista a regime o limitata ad uno o più esercizi.

Si riportano di seguito gli elenchi delle entrate e delle spese correnti "straordinarie" dell'anno 2017

Entrate eccezionali correnti o in c/capitale destinate a spesa corrente

Tipologia	Previsione
Contributo rilascio permesso di costruire (quota eccedente standard)	
Recupero evasione tributaria - ICI - IMU - TASI (quota eccedente lo standard di recupero evasione)	
Recupero evasione tributaria -TASSA RIFIUTI (quota eccedente lo standard di recupero evasione)	40.000,00
Sanzioni per violazione al codice della strada (quota eccedente lo standard)	10.000,00
TOTALE ENTRATE	50.000,00

Spese correnti straordinarie finanziate con risorse eccezionali

Tipologia	Previsione
Consultazioni elettorali o referendarie locali	
Spese per accatastamento immobili	
Ripiano disavanzi aziende riferite ad anni pregressi	
Oneri straordinari della gestione	12.500,00
Fondo per eventuali soccombenze	10.000,00
Spese per attività di recupero evasione tributario (quota eccedente valore medio) e perequazione catastale	15.000,00
TOTALE SPESE	37.500,00
SBILANCIO ENTRATE MENO SPESE NON RIPETITIVE	12.500,00

SPESE PER IL PERSONALE

L'art. 1, comma 557, della legge n. 296/2006, dispone che, ai fini del concorso delle autonomie regionali e locali al rispetto degli obiettivi di finanza pubblica, gli enti sottoposti al patto di stabilità interno assicurano la riduzione delle spese di personale, al lordo degli oneri riflessi a carico delle amministrazioni e dell'IRAP, con esclusione degli oneri relativi ai rinnovi contrattuali, garantendo il contenimento della dinamica retributiva ed occupazionale.

Alla luce della legge di conversione del d.l. 90/2014, **ai fini dell'applicazione del comma 557, a decorrere dall'anno 2014 gli enti assicurano, nell'ambito della programmazione triennale dei fabbisogni di personale, il contenimento delle spese di personale con riferimento al valore medio del triennio 2011/2013.**

Il limite del triennio definito come sopra ammonta per il nostro Comune a Euro **791.590,13**.

La spesa del personale prevista per il triennio 2017-2019 è evidenziata nella tabella di seguito riportata.

Si segnala inoltre che, con riguardo a quanto previsto dall'art. 9, comma 28, del D.L. 31 maggio 2010, n. 78, convertito con modificazioni dalla legge n. 122/2010, come evidenziato nella tabella 2 allegata alla presente, le spese per personale "flessibile" vengono ora definite in Euro 47.000,00 per l'anno 2017, in Euro 45.000,00 per l'anno 2018 e in Euro 45.000,00 per l'anno 2019.

Per tutto il triennio viene garantito il rispetto del limite di spesa annuale per i rapporti di lavoro di natura flessibile, che ammonta a Euro 47.051,78, quale spesa media sostenuta nel triennio 2007/2009 per assunzioni di personale a tempo determinato, con convenzioni o con contratti di collaborazione coordinata e continuativa.

DESCRIZIONE	ANNO 2017	ANNO 2018	ANNO 2019
Retribuzioni (intervento 01)	743.574,54	750.079,75	750.079,75
Oneri previdenziali e Assistenziali (intervento 01)	165.605,00	167.488,38	167.488,38
Oneri diversi per il personale dipendente (diversi dallo 01)	6.950,00	6.950,00	6.950,00
Irap su retribuzioni - (intervento 07)	50.841,79	51.813,71	51.813,71
Spese co.co.co - altre forme di lavoro flessibile, personale in convenzione, LSU, Incarichi	47.000,00	45.000,00	45.000,00
Totale SPESA LORDA per il personale (a)	1.013.971,33	1.021.331,84	1.021.331,84
Rettifica per assunzione lavoratori categorie protette (intervento 01)	-	-	-
Rettifica spese nuova assunzione ex art. 1, comma 424, L. 190/2014 e ex art. 5,3 D.L. 78/2015	-	-	-
Spese per la formazione, rimborsi missioni, progettazione interna e altre spese non soggette a limitazione	12.933,50	12.933,50	12.933,50
Rimborso quota parte Segreteria convenzionata	70.000,00	70.000,00	70.000,00
Fpv spese per il personale che dovranno essere imputate al 2017	79.787,92	79.787,92	79.787,92
Rimborsi per spese comando presso altre amministrazioni (entrate)	67.800,00	67.800,00	67.800,00
Totale decurtazioni (b)	230.521,42	230.521,42	230.521,42
Totale SPESA del personale al NETTO delle decurtazioni c=(a-b)	783.449,91	790.810,42	790.810,42

TABELLA 2

CONTRATTI DI LAVORO FLESSIBILE

(APPLICAZIONE ART. 9, COMMA 28, D.L. 31 MAGGIO 2010, N. 78)

SERVIZIO	Anno 2007		Anno 2008		Anno 2009		TOTALE
	Tempo determinato	Co.Co.Co	Tempo determinato	Co.Co.Co	Tempo determinato	Co.Co.Co	
ASSISTENTI SCOLASTICI	-	70.755,70	-	61.527,27	-	-	132.282,97
EDUCATRICI ASILO NIDO	1.047,06	-	-	-	-	-	1.047,06
PERSONALE AUSILIARIO ASILO NIDO	-	7.825,32	-	-	-	-	7.825,32
TOTALE ANNUO	1.047,06	78.581,02	-	61.527,27	-	-	141.155,35

MEDIA TRIENNIO 47.051,78

SPESE LAVORO FLESSIBILE -	ANNO 2017	ANNO 2018	ANNO 2019
Incarico di collaborazione - Area gestione del territorio	-	-	-
Accordi di collaborazione Area Polizia Locale	39.500,00	45.000,00	45.000,00
Assunzioni a tempo determinato dal 17.10.2016 al 16.03.2017	7.500,00	-	-
TOTALE	47.000,00	45.000,00	45.000,00

SERVIZI A DOMANDA INDIVIDUALE

La copertura dei principali servizi a domanda individuale è quella che emerge dal prospetto seguente:

PROSPETTO SERVIZI PUBBLICI A DOMANDA INDIVIDUALE

Anno 2017

	SPESE			ENTRATE
	PERSONALE	ALTRE SPESE	Tot. spese	Tot. entrate
TRASPORTI SCOLASTICI				
04061.03.0030	0,00	23.000,00	23.000,00	7.000,00
TOTALE	0,00	23.000,00	23.000,00	7.000,00

	SPESE			ENTRATE
	PERSONALE	ALTRE SPESE	Tot. spese	Tot. entrate
ASILO NIDO				
Spese coprogettazione e utenze	0,00	23.000,00	23.000,00	21.000,00
Nidi gratis (con entrata corrispondente)	0,00	20.000,00	20.000,00	
TOTALE	0,00	43.000,00	43.000,00	21.000,00

	SPESE			ENTRATE
	PERSONALE	ALTRE SPESE	Tot. spese	Tot. entrate
MENSA SCOLASTICA				
	0,00	88.500,00	88.500,00	88.500,00
TOTALE	0,00	88.500,00	88.500,00	88.500,00

	SPESE			ENTRATE
	PERSONALE	ALTRE SPESE	Tot. spese	Tot. entrate
IMPIANTI SPORTIVI				
	0,00	81.955,00	81.955,00	28.000,00
	0,00	0,00	0,00	
TOTALE	0,00	81.955,00	81.955,00	28.000,00

	SPESE			ENTRATE
	PERSONALE	ALTRE SPESE	Tot. spese	Tot. entrate
SOGGIORNI CLIMATICI				
	0,00	36.500,00	36.500,00	36.500,00
TOTALE	0,00	36.500,00	36.500,00	36.500,00

	SPESE			ENTRATE
	PERSONALE	ALTRE SPESE	Tot. spese	Tot. entrate
TESTI SCOLASTICI				
	0,00	33.000,00	33.000,00	15.160,00
TOTALE	0,00	33.000,00	33.000,00	15.160,00

	PERSONALE	ALTRE SPESE	Tot. spese	Tot. entrate	COP.
TRASPORTI SCOLASTICI	0,00	23.000,00	23.000,00	7.000,00	30,43
ASILO NIDO	0,00	43.000,00	43.000,00	21.000,00	48,84
MENSA SCOLASTICA	0,00	88.500,00	88.500,00	88.500,00	100,00
IMPIANTI SPORTIVI	0,00	81.955,00	81.955,00	28.000,00	34,17
SOGGIORNI CLIMATICI	0,00	36.500,00	36.500,00	36.500,00	100,00
TESTI SCOLASTICI SCUOLA SECONDARIA DI PRIMO GRADO	0,00	33.000,00	33.000,00	15.160,00	45,94
TOTALI	0,00	305.955,00	305.955,00	196.160,00	64,11

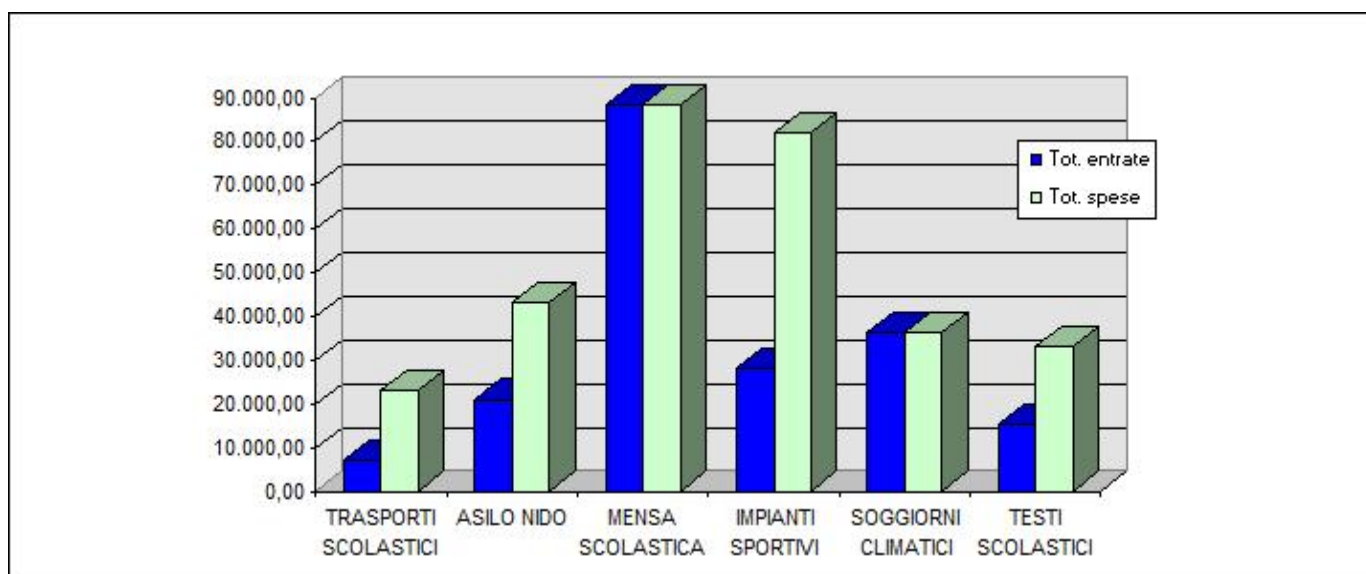

Si precisa che nella tabella sopra riportata sono stati considerati solo i costi diretti dei vari servizi, senza considerare i costi indiretti (amministrativi e generali) di gestione.

PAREGGIO DI BILANCIO e CONCLUSIONE

Come disposto dall'art.1 comma 712 della Legge 208/2015, i comuni, le province, le città metropolitane e le province autonome di Trento e Bolzano, devono allegare al bilancio di previsione un prospetto dimostrativo delle previsioni di competenza triennale rilevanti ai fini della verifica del rispetto del saldo di finanza pubblica.

Il saldo quale differenza fra entrate finali e spese finali come eventualmente modificato ai sensi del comma 728 (patto regionale orizzontale), 730 (patto nazionale orizzontale), 731 e 732 deve essere non negativo.

A tal fine le entrate finali sono quelle ascrivibili ai titoli 1,2,3,4 e 5 e le spese finali quelle ascrivibili ai titoli 1,2,e 3 dello schema di bilancio ex d.lgs 118/2011.

Pertanto le previsioni di bilancio 2017/2019 e le successive variazioni devono garantire il rispetto del saldo obiettivo.

Come dimostrato dal seguente prospetto allegato, l'obiettivo di saldo risulta RISPETTATO:

Le previsioni di bilancio sono state formulate nel rispetto delle normative vigenti e dei principi contabili, tuttavia sul fronte della programmazione non può sottacersi la difficoltà incontrata nella quadratura dei documenti contabili per le annualità 2017/2019 rappresentate dalle risorse limitate. E' stato infatti necessario ricorrere ancora per il 2017 all'applicazione di Euro 51.500,00 dei proventi delle concessioni edilizie per la garanzia dell'equilibrio corrente del bilancio.

Sempre in merito agli equilibri, si segnala che il 10% dei proventi derivanti dalla prevista alienazione di un'area fabbricabile artigianale (pari a Euro 29.700,00) sono stati destinati, come da normativa, al finanziamento di estinzione anticipata di mutui e pertanto destinati alla garanzia degli equilibri correnti del bilancio.

Si segnala per concludere l'indirizzo internet di pubblicazione del bilancio di previsione e del rendiconto della gestione:

www.comune.cividatealpiano.bg.it – sezione amministrazione trasparente.

Il Responsabile Area Finanziaria
(Dott.ssa Fabiana Remondini)

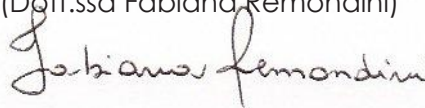

Cividate al Piano, 23.12.2016

Allegato

Prospetto determinazione Fondo Crediti di dubbia Esigibilità.
Prospetto di verifica rispetto saldo di finanza pubblica.

Comune di Civate al Piano (BG)

Bilancio 2017-2019

Determinazione del Fondo Crediti di Dubbia Esigibilità (FCDE)
(D.Lgs. 267/2000 - art. 167)

DETERMINAZIONE ACCANTONAMENTO A FONDO CREDITI DUBBIA ESIGIBILITA' (FCDE) - ANNO 2017

Nr.	Codice	Descrizione	Stanziamiento di competenza	%FCDE selezionata	Note	Accantonamento totale	Quota obbligatoria	Accantonamento obbligatorio	Accantonamento effettivo	Scostamento (+/-) da obbligatorio	%FCDE effettiva
1	10101.06.0010	IMPOSTA MUNICIPALE PROPRIA (I.M.U.)	680.000,00		NO FCDE - Accertamento per cassa entro il Rendiconto di Gestione		70%	-	-		
2	10101.08.0011	RECUPERO I.C.I. - I.M.U. - TASI - ANNI PRECEDENTI	130.000,00	3,00		3.900,00	70%	2.730,00	2.730,00		
3	10101.16.0010	ADDIZIONALE COMUNALE I.R.P.E.F.	455.000,00	12,77		58.103,50	70%	40.672,45	40.672,45		
4	10101.16.0011	ADDIZIONALE COMUNALE I.R.P.E.F. ANNI PRECEDENTI	500,00		NO FCDE - Accertamento per cassa entro il Rendiconto d	-	70%	-	-		
5	10101.51.0020	RECUPERO TARSU - TARES - RUOLI ANNI PRECEDENTI	12.000,00	33,33		3.999,60	70%	2.799,72	2.799,72		
6	10101.51.0021	TASSA RIFIUTI ANNI PRECEDENTI DA ACCERTAMENTO	60.000,00	33,33		19.998,00	70%	13.998,60	13.998,60		
7	10101.52.0010	T.O.S.A.P. ANNO CORRENTE	28.000,00	6,40		1.792,00	70%	1.254,40	1.254,40		
8	10101.53.0010	IMPOSTA COMUNALE SULLA PUBBLICITA' - DIRITTI PUBBLICHE AFFISSIONI	22.000,00	20,25		4.455,00	70%	3.118,50	3.118,50		
9	10101.61.0010	TARI	442.000,00	7,36	Eccezione: si sono considerati anche in incassi di inizio 20	32.531,20	70%	22.771,84	22.771,84		
10	10101.76.0010	TASI - TRIBUTO SERVIZI INDIVISIBILI	15.000,00		NO FCDE - Accertamento per cassa entro il Rendiconto d	-	70%	-	-		
11	10101.99.0010	CONTRIBUTO 5 PER MILLE AI COMUNI	500,00		NO FCDE - Crediti da altra Amministrazioni pubbliche	-	70%	-	-		
12	10104.06.0100	CONTRIBUTO PER CONTRASTO EVASIONE FISCALE	90.000,00		NO FCDE - Crediti da altra Amministrazioni pubbliche	-	70%	-	-		
13	10301.01.0010	FONDO SPERIMENTALE RIEQUILIBRIO	-		NO FCDE - Crediti da altra Amministrazioni pubbliche	-	70%	-	-		
14	10301.01.0011	FONDO DI SOLIDARIETA' COMUNALE	470.000,00		NO FCDE - Crediti da altra Amministrazioni pubbliche	-	70%	-	-		
15	20101.01.0010	FONDO NAZIONALE SVILUPPO INVESTIMENTI	-		NO FCDE - Crediti da altra Amministrazioni pubbliche	-	70%	-	-		
16	20101.01.0011	CONTRIBUTO DELLO STATO PER PASTI AI DOCENTI	7.500,00		NO FCDE - Crediti da altra Amministrazioni pubbliche	-	70%	-	-		
17	20101.01.0024	CONTRIBUTO COMPENSATIVO GETTITO TASI ABITAZIONE PRINCIPALE	11.060,27		NO FCDE - Crediti da altra Amministrazioni pubbliche	-	70%	-	-		
18	20101.01.0012	CONTRIBUTO DELLO STATO MAGGIORE PERDITA ICI FABBRICATI CAT. D	-		NO FCDE - Crediti da altra Amministrazioni pubbliche	-	70%	-	-		
19	20101.01.0013	CONTRIBUTO MINOR GETTITO IMU ABITAZIONE PRINCIPALE	-		NO FCDE - Crediti da altra Amministrazioni pubbliche	-	70%	-	-		
20	20101.01.0014	CONTRIBUTO COMPENSATIVO IMU IMMOBILI COMUNALI	-		NO FCDE - Crediti da altra Amministrazioni pubbliche	-	70%	-	-		
21	20101.01.0015	ALTRI CONTRIBUTI COMPENSATIVI	-		NO FCDE - Crediti da altra Amministrazioni pubbliche	-	70%	-	-		
22	20101.01.0016	CONTRIBUTO COMPENSATIVO MINOR GETTITO IMU TERRENI AGRICOLI E FABBRICATI RUR.	-		NO FCDE - Crediti da altra Amministrazioni pubbliche	-	70%	-	-		
23	20101.01.0017	CONTRIBUTI NON FISCALIZZATI DA FEDERALISMO MUNICIPALE	5.000,00		NO FCDE - Crediti da altra Amministrazioni pubbliche	-	70%	-	-		
24	20101.01.0018	RIMBORSO SPESE REFERENDUM POPOLARI	15.000,00		NO FCDE - Crediti da altra Amministrazioni pubbliche	-	70%	-	-		
25	20101.01.0019	RIMBORSO SPESE PER ELEZIONI EUROPEE	-		NO FCDE - Crediti da altra Amministrazioni pubbliche	-	70%	-	-		
26	20101.01.0020	RIMBORSO SPESE PER ELEZIONI POLITICHE	15.000,00		NO FCDE - Crediti da altra Amministrazioni pubbliche	-	70%	-	-		
27	20101.01.0021	CONTRIBUTO ISTAT PER INDAGINI STATISTICHE	2.500,00		NO FCDE - Crediti da altra Amministrazioni pubbliche	-	70%	-	-		
28	20101.01.0022	RIMBORSO SPESE PER INDAGINE STATISTICA MULTISCOPO SULLE FAMIGLIE (=1010803/012)	-		NO FCDE - Crediti da altra Amministrazioni pubbliche	-	70%	-	-		
29	20101.01.0023	CONTRIBUTO ISTAT PER CENSIMENTO GENERALE DELLA POPOLAZIONE	-		NO FCDE - Crediti da altra Amministrazioni pubbliche	-	70%	-	-		
30	20101.01.0024	RISTORO AI COMUNE PERDITA GETTITO IMU PER RIDETERMINAZIONE RENDITA FABBRICAT	3.500,00		NO FCDE - Crediti da altra Amministrazioni pubbliche	-	70%	-	-		
31	20101.02.0010	CONTRIBUTO DELLA REGIONE PER GESTIONE ASILO NIDO COMUNALE	1.000,00		NO FCDE - Crediti da altra Amministrazioni pubbliche	-	70%	-	-		
32	20101.02.0011	CONTRIBUTO REGIONALE A SOSTEGNO LOCAZIONI (ENTRATA VINCOLATA D.G.R. 7/4604) (=1100405/0100)	-		NO FCDE - Crediti da altra Amministrazioni pubbliche	-	70%	-	-		
33	20101.02.0022	DOTTE SPORT TEEN E JUNIOR	1.200,00		NO FCDE - Crediti da altra Amministrazioni pubbliche	-	70%	-	-		
34	20101.02.0023	CONTRIBUTO REGIONE LOMBARDIA PER NIDI GRATIS	20.000,00		NO FCDE - Crediti da altra Amministrazioni pubbliche	-	70%	-	-		
35	20101.01.0025	CONTRIBUTO MIUR PER INDAGINI DIAGNOSTICHE EDIFICI SCOLASTICI	-		NO FCDE - Crediti da altra Amministrazioni pubbliche	-	70%	-	-		
36	20101.02.0012	CONTRIBUTO REGIONALE PER INIZIATIVE DISTRETTO DEL COMMERCIO CPM	-		NO FCDE - Crediti da altra Amministrazioni pubbliche	-	70%	-	-		
37	20101.02.0013	CONTRIBUTO CORRENTE PER BANDO DISTRETTI DELLE ATTIVITA'	-		NO FCDE - Crediti da altra Amministrazioni pubbliche	-	70%	-	-		
38	20101.02.0014	CONTRIBUTO PROVINCIALE PER "PROGETTI ECOLOGICI"	-		NO FCDE - Crediti da altra Amministrazioni pubbliche	-	70%	-	-		
39	20101.02.0015	CONTRIBUTO PROVINCIALE MANIFESTAZIONE "FIUMI PULITI IN BERGAMASCA" (=1100405/0078)	-		NO FCDE - Crediti da altra Amministrazioni pubbliche	-	70%	-	-		
40	20101.02.0016	CONTRIBUTO PROVINCIALE PER TRASPORTO DISABILI	-		NO FCDE - Crediti da altra Amministrazioni pubbliche	-	70%	-	-		
41	20101.02.0017	CONTRIBUTO PROVINCIALE PER ASSISTENZA EDUCATIVA	-		NO FCDE - Crediti da altra Amministrazioni pubbliche	-	70%	-	-		
42	20101.02.0018	CONTRIBUTO PROVINCIALE ASSISTENZA EDUCATIVA - RECUPERO ANNI PRECEDENTI	-		NO FCDE - Crediti da altra Amministrazioni pubbliche	-	70%	-	-		
43	20101.02.0019	CONTRIBUTO PROVINCIALE MANIFESTAZIONE "FIUMI SICURI" (=20906010070)	-		NO FCDE - Crediti da altra Amministrazioni pubbliche	-	70%	-	-		
44	20101.02.0020	RIMBORSO SPESE PER ELEZIONE PROVINCIALI	-		NO FCDE - Crediti da altra Amministrazioni pubbliche	-	70%	-	-		
45	20101.02.0021	RIMBORSO SPESE PER ELEZIONI REGIONALI	-		NO FCDE - Crediti da altra Amministrazioni pubbliche	-	70%	-	-		
46	30100.01.0011	PROVENTI DA SERVIZIO IDRICO INTEGRATO	22.300,00		NO FCDE - Per scelta dell'Ente. Trattasi di rimborso mutu	-	70%	-	-		
47	30100.01.0012	CORRISPETTIVO PER SCAMBIO SUL POSTO ENERGIA PRODOTTA	3.000,00	0,00		-	70%	-	-		
48	30100.02.0010	DIRITTI DI NOTIFICA	500,00	0,00		-	70%	-	-		
49	30100.02.0011	DIRITTI DI SEGRETERIA (ANAGRAFE)	500,00	0,00		-	70%	-	-		
50	30100.02.0012	DIRITTI DI ROGITO	5.000,00	0,00		-	70%	-	-		
51	30100.02.0013	DIRITTI PER RILASCIO DI CONCESSIONI EDILIZIE, DIA	8.000,00	0,00		-	70%	-	-		
52	30100.02.0014	DIRITTI PER RILASCIO AUTORIZZAZIONI VARIE	2.000,00	0,00		-	70%	-	-		
53	30100.02.0015	DIRITTI PER RILASCIO CERTIFICATI VARI	4.000,00	0,00		-	70%	-	-		
54	30100.02.0016	DIRITTI PER IL RILASCIO CARTE D'IDENTITA'	4.000,00	0,46		18,40	70%	12,88	12,88		
55	30100.02.0017	PROVENTI CONCORSO SPESE TRASPORTO ALUNNI (P. 1040503/0030)	7.000,00	16,60		1.162,00	70%	813,40	813,40		
56	30100.02.0018	PROVENTI PER SERVIZI CIMITERIALI	16.000,00	0,00		-	70%	-	-		
57	30100.02.0020	PROVENTI ILLUMINAZIONE VOTIVA	15.000,00	4,71		706,50	70%	494,55	494,55		
58	30100.02.0021	PROVENTI RETTE ASILO NIDO COMUNALE	-	0,00		-	70%	-	-		
59	30100.02.0022	PROVENTI SERVIZIO MENSA SCUOLA SECONDARIA DI PRIMO GRADO (P. 1040503/0010)	-	0,26		-	70%	-	-		
60	30100.02.0023	PROVENTI SERVIZIO MENSA SCUOLA PRIMARIA (P. 1040503/0060)	-	0,00		-	70%	-	-		
61	30100.02.0025	PROVENTI DA TAGLI STRADA (=1080103/0050)	1.000,00	0,00		-	70%	-	-		
62	30100.02.0026	PROVENTI GESTIONE IMPIANTI SPORTIVI	28.000,00	16,19		4.533,20	70%	3.173,24	3.173,24		
63	30100.02.0027	RIMBORSO SPESE PER SERVIZI IN BIBLIOTECA	-	5,00		-	70%	-	-		
64	30100.02.0028	CONCORSO SPESE ASSISTENZA DOMICILIARE (P. 1100405/0040)	2.400,00	0,00		-	70%	-	-		
65	30100.02.0029	CONTRIBUZIONE UTENTI PROGETTI DIVERSAMENTE ABILI	8.800,00	0,00		-	70%	-	-		
66	30100.02.0030	PROVENTI MENSA SCOLASTICA	88.500,00	0,23	Percentuale definita come media dei due precedenti capit	203,55	70%	142,49	142,49		
67	30100.02.0031	CONTRIBUZIONE UTENTI "PROGETTO TEMPO LIBERO"	2.800,00	0,00		-	70%	-	-		
68	30100.02.0032	RIMBORSO SPESE STAMPATI	500,00	3,11		15,55	70%	10,89	10,89		
69	30100.02.0033	CONCORSO SPESE SOGGIORNI CLIMATICI PER ANZIANI (P. 1100403/0060)	36.500,00	0,00		-	70%	-	-		
70	30100.02.0034	PROVENTI PER AUTORIZZAZIONI PASSI CARRAI D.LGS.285/92	100,00	0,00		-	70%	-	-		
71	30100.02.0035	PROVENTI PER CORSI DI FORMAZIONE EXTRASCOLASTICA (= 1050203/0050)	5.000,00		Non Soggetto a FCDE in quanto la corrispondente spesa	-	70%	-	-		
72	30100.02.0036	CONCORSO SPESE SERVIZIO PASTI ANZIANI A DOMICILIO (=1100403/0100)	36.000,00	0,00		-	70%	-	-		

DETERMINAZIONE ACCANTONAMENTO A FONDO CREDITI DUBBIA ESIGIBILITA' (FCDE) - ANNO 2017

Nr.	Codice	Descrizione	Stanziamiento di competenza	%FCDE selezionata	Note	Accantonamento totale	Quota obbligatoria	Accantonamento obbligatorio	Accantonamento effettivo	Scostamento (+/-) da obbligatorio	%FCDE effettiva
73	30100.02.0037	RIMBORSO SPESE PER LA PARTECIPAZIONE ALLA STAGIONE DI PROSA (=1050203/0060)	7.500,00		Non Soggetto a FCDE in quanto la corrispondente spesa	-	70%	-	-		
74	30100.02.0038	RIMBORSO SPESE PER LA PARTECIPAZIONE ALL'INIZIATIVA "UNA SERA A TEATRO" (=1050203/0060)	10.000,00		Non Soggetto a FCDE in quanto la corrispondente spesa	-	70%	-	-		
75	30100.02.0039	RIMBORSO SPESE PER ORGANIZZAZIONE GITE, VIAGGI, ECC.	5.000,00		Non Soggetto a FCDE in quanto la corrispondente spesa	-	70%	-	-		
76	30100.02.0041	RIMBORSO SPESE APPOSIZIONE TARGHE NUMERAZIONE CIVICA	500,00	0,00		-	70%	-	-		
77	30100.03.0010	CORRISPETTIVO PER AFFIDAMENTO SERVIZIO DISTRIBUZIONE GAS	186.500,00	2,74		5.110,10	70%	3.577,07	3.577,07		
78	30100.03.0011	PROVENTI AFFITTO AMBULATORI	11.500,00	4,37		502,55	70%	-	-		
79	30100.03.0012	SOVRACANONE IDROELETTRICO - CENTRALE DI URAGO	2.300,00	0,00		-	70%	-	-		
80	30100.03.0013	RIMBORSO CANONE DI CONCESSIONE IRRIGUA (=1090403/0050)	500,00	0,00		-	70%	-	-		
81	30100.03.0014	FITTO IMMOBILE POSTE ITALIANE S.P.A.	6.200,00	0,00		-	70%	-	-		
82	30100.03.0015	RIMBORSO SPESE AMBULATORIO DI PEDIATRIA	2.000,00	0,00		-	70%	-	-		
83	30100.03.0016	RIMBORSO SPESE LOCALI ENTI E ASSOCIAZIONI C/O ASILO NIDO	480,00	0,00		-	70%	-	-		
84	30100.03.0017	FITTI ATTIVI DA MINI-ALLOGGI	2.500,00	0,00		-	70%	-	-		
85	30100.03.0019	PROVENTI CONCESSIONI CIMITERIALI	40.000,00	0,51		204,00	70%	142,80	142,80		
86	30100.03.0022	CANONE PER INSTALLAZIONE WIMAX SEDE MUNICIPALE - LINKEM	2.600,00	0,00		-	70%	-	-		
87	30100.03.0023	CANONE INSTALLAZIONE ANTENNA SEDE MUNICIPALE (ARIA)	3.600,00	43,12	Per scelta dell'Ente di accantona tutto a FCDE in quanto s	1.552,32	70%	1.086,62	1.086,62		
88	30100.03.0024	FITTO ATTIVO PER INSTALLAZIONE ANTENNA ERICSSON	9.000,00	0,00		-	70%	-	-		
89	30100.03.0028	PROVENTI CONCESSIONI LOCALI E SALE RIUNIONI	500,00	0,28		1,40	70%	0,98	0,98		
90	30100.03.0031	CANONE CONCESSIONE AREA CHIOSCO VIA S.GIORGIO	1.024,00	0,00		-	70%	-	-		
91	30100.03.0032	PROVENTI CONCESSIONE LOCALI PER SERVIZI SOCIALI TERRITORIALI	-	0,00	Percentuale stabilita dall'Ente, essendo un'entrata nuova	-	70%	-	-		
92	30200.02.0010	SANZIONI AMMINISTRATIVE PER VIOLAZIONE C.D.S.	40.000,00	13,06		5.224,00	70%	3.656,80	3.656,80		
93	30200.02.0011	SANZIONI AMMINISTRATIVE (RUOLO)	7.500,00	45,97		3.447,75	70%	2.413,43	2.413,43		
94	30200.02.0012	SANZIONI AMMINISTRATIVE VIOLAZIONE REGOLAMENTI COMUNALI	500,00	0,00		-	70%	-	-		
95	30300.03.0010	INTERESSI ATTIVI C/C TESORERIA	500,00	1,51		7,55	70%	-	-		
96	30300.03.0011	INTERESSI ATTIVI C/C POSTALE SANZIONI CODICE DELLA STRADA	50,00	0,00		-	70%	-	-		
97	30300.03.0012	INTERESSI ATTIVI C/C POSTALE TESORERIA	50,00	0,00		-	70%	-	-		
98	30400.03.0010	DIVIDENDI E UTILI SOCIETA' PARTECIPATE	-	0,00	Non Soggetto a FCDE in quanto entrata corrisposta da CdC	-	70%	-	-		
99	30500.02.0010	CREDITO PER I.V.A.	16.000,00	19,72		3.155,20	70%	-	-		
100	30500.02.0013	RIMBORSO QUOTA PARTE SERVIZIO SEGRETERIA	70.000,00		Non Soggetto a FCDE in quanto entrata corrisposta da CdC	-	70%	-	-		
101	30500.02.0023	RIMBORSO DA ALTRE AMMINISTRAZIONI PER COMANDO DIPENDENTI	67.800,00		Non Soggetto a FCDE in quanto entrata corrisposta da CdC	-	70%	-	-		
102	30500.99.0010	PROVENTI CONCORSO SPESE TESTI SCOLASTICI SCUOLA SECONDARIA DI PRIMO GRADO	15.000,00	0,18		27,00	70%	18,90	18,90		
103	30500.99.0011	PROVENTI CONCORSO SPESE TESTI SCOLASTICI SCUOLA PRIMARIA (P. 1040202/0010)	160,00	10,35		16,56	70%	11,59	11,59		
104	30500.99.0016	INTROITI E RIMBORSI DIVERSI	5.000,00	0,31		15,50	70%	10,85	10,85		
105	30500.99.0018	ENTRATE PER PROGETTAZIONE INTERNA, R.U.P., ECC.	5.000,00		Non soggetto a FCDE in quanto entrata correlata a spesa	-	70%	-	-		
106	30500.99.0019	RIMBORSO SPESE DI GIUDIZIO	500,00	0,00		-	70%	-	-		
107	30500.99.0020	RISARCIMENTO DANNI DA ASSICURAZIONI	3.000,00	0,00		-	70%	-	-		
108	30500.99.0024	RIMBORSO SPESE CONVENZIONE COMUNI PER GESTIONE IN FORMA ASSOCIATA DELL'AFF	-		Non soggetta a FCDE in quanto entrata correlata a spesa	-	70%	-	-		
109	30500.99.0025	QUOTE PREMIALI COMUNE PER ATTIVITA' DI CONTROLLO SOSTEGNO AFFITTI	-		Non soggetta a FCDE in quanto derivante da economie di	-	70%	-	-		
110	30500.99.0031	SPONSORIZZAZIONE APP COMUNALE	1.098,00	0,00		-	70%	-	-		
122	40500.01.0010	PROVENTI CONCESSIONI EDILIZIE	80.000,00	0,00		-	70%	-	-		
						150.682,43		102.911,99	102.911,99		

DETERMINAZIONE ACCANTONAMENTO A FONDO CREDITI DUBBIA ESIGIBILITA' (FCDE) - ANNO 2018

Nr.	Codice	Descrizione	Stanziamiento di competenza	%FCDE selezionata	Note	Accantonamento totale	Quota obbligatoria	Accantonamento obbligatorio	Accantonamento effettivo	Scostamento (+/-) da obbligatorio	%FCDE effettiva
1	10101.06.0010	IMPOSTA MUNICIPALE PROPRIA (I.M.U.)	690.000,00		NO FCDE - Accertamento per cassa entro il Rendiconto di Gestione		85%	-	-		
2	10101.08.0011	RECUPERO I.C.I. - I.M.U. - TASI - ANNI PRECEDENTI	140.000,00	3,00		4.200,00	85%	3.570,00	3.570,00		
3	10101.16.0010	ADDIZIONALE COMUNALE I.R.P.E.F.	455.000,00	12,77		58.103,50	85%	49.387,98	49.387,98		
4	10101.16.0011	ADDIZIONALE COMUNALE I.R.P.E.F. ANNI PRECEDENTI	500,00		NO FCDE - Accertamento per cassa entro il Rendiconto di	-	85%	-	-		
5	10101.51.0020	RECUPERO TARSU - TARES - RUOLI ANNI PRECEDENTI	12.000,00	33,33		3.999,60	85%	3.399,66	3.399,66		
6	10101.51.0021	TASSA RIFIUTI ANNI PRECEDENTI DA ACCERTAMENTO	10.000,00	33,33		3.333,00	85%	2.833,05	2.833,05		
7	10101.52.0010	T.O.S.A.P. ANNO CORRENTE	28.000,00	6,40		1.792,00	85%	1.523,20	1.523,20		
8	10101.53.0010	IMPOSTA COMUNALE SULLA PUBBLICITA' - DIRITTI PUBBLICHE AFFISSIONI	22.000,00	20,25		4.455,00	85%	3.786,75	3.786,75		
9	10101.61.0010	TARI	442.000,00	7,36	Eccezione: si sono considerati anche in incassi di inizio 20	32.531,20	85%	27.651,52	27.651,52		
10	10101.76.0010	TASI - TRIBUTO SERVIZI INDIVISIBILI	15.000,00		NO FCDE - Accertamento per cassa entro il Rendiconto di	-	85%	-	-		
11	10101.99.0010	CONTRIBUTO 5 PER MILLE AI COMUNI	500,00		NO FCDE - Crediti da altra Amministrazioni pubbliche	-	85%	-	-		
12	10104.06.0100	CONTRIBUTO PER CONTRASTO EVASIONE FISCALE	100.000,00		NO FCDE - Crediti da altra Amministrazioni pubbliche	-	85%	-	-		
13	10301.01.0010	FONDO SPERIMENTALE RIEQUILIBRIO	-		NO FCDE - Crediti da altra Amministrazioni pubbliche	-	85%	-	-		
14	10301.01.0011	FONDO DI SOLIDARIETA' COMUNALE	470.000,00		NO FCDE - Crediti da altra Amministrazioni pubbliche	-	85%	-	-		
15	20101.01.0010	FONDO NAZIONALE SVILUPPO INVESTIMENTI	-		NO FCDE - Crediti da altra Amministrazioni pubbliche	-	85%	-	-		
16	20101.01.0011	CONTRIBUTO DELLO STATO PER PASTI AI DOCENTI	7.500,00		NO FCDE - Crediti da altra Amministrazioni pubbliche	-	85%	-	-		
17	20101.01.0024	CONTRIBUTO COMPENSATIVO GETTITO TASI ABITAZIONE PRINCIPALE	11.060,27		NO FCDE - Crediti da altra Amministrazioni pubbliche	-	85%	-	-		
18	20101.01.0012	CONTRIBUTO DELLO STATO MAGGIORE PERDITA ICI FABBRICATI CAT. D	-		NO FCDE - Crediti da altra Amministrazioni pubbliche	-	85%	-	-		
19	20101.01.0013	CONTRIBUTO MINOR GETTITO IMU ABITAZIONE PRINCIPALE	-		NO FCDE - Crediti da altra Amministrazioni pubbliche	-	85%	-	-		
20	20101.01.0014	CONTRIBUTO COMPENSATIVO IMU IMMOBILI COMUNALI	-		NO FCDE - Crediti da altra Amministrazioni pubbliche	-	85%	-	-		
21	20101.01.0015	ALTRI CONTRIBUTI COMPENSATIVI	-		NO FCDE - Crediti da altra Amministrazioni pubbliche	-	85%	-	-		
22	20101.01.0016	CONTRIBUTO COMPENSATIVO MINOR GETTITO IMU TERRENI AGRICOLI E FABBRICATI RUR.	-		NO FCDE - Crediti da altra Amministrazioni pubbliche	-	85%	-	-		
23	20101.01.0017	CONTRIBUTI NON FISCALIZZATI DA FEDERALISMO MUNICIPALE	5.000,00		NO FCDE - Crediti da altra Amministrazioni pubbliche	-	85%	-	-		
24	20101.01.0018	RIMBORSO SPESE REFERENDUM POPOLARI	-		NO FCDE - Crediti da altra Amministrazioni pubbliche	-	85%	-	-		
25	20101.01.0019	RIMBORSO SPESE PER ELEZIONI EUROPEE	-		NO FCDE - Crediti da altra Amministrazioni pubbliche	-	85%	-	-		
26	20101.01.0020	RIMBORSO SPESE PER ELEZIONI POLITICHE	15.000,00		NO FCDE - Crediti da altra Amministrazioni pubbliche	-	85%	-	-		
27	20101.01.0021	CONTRIBUTO ISTAT PER INDAGINI STATISTICHE	2.500,00		NO FCDE - Crediti da altra Amministrazioni pubbliche	-	85%	-	-		
28	20101.01.0022	RIMBORSO SPESE PER INDAGINE STATISTICA MULTISCOPO SULLE FAMIGLIE (=1010803/012)	-		NO FCDE - Crediti da altra Amministrazioni pubbliche	-	85%	-	-		
29	20101.01.0023	CONTRIBUTO ISTAT PER CENSIMENTO GENERALE DELLA POPOLAZIONE	-		NO FCDE - Crediti da altra Amministrazioni pubbliche	-	85%	-	-		
30	20101.01.0024	RISTORO AI COMUNE PERDITA GETTITO IMU PER RIDETERMINAZIONE RENDITA FABBRICATI	3.500,00		NO FCDE - Crediti da altra Amministrazioni pubbliche	-	85%	-	-		
31	20101.02.0010	CONTRIBUTO DELLA REGIONE PER GESTIONE ASILO NIDO COMUNALE	1.000,00		NO FCDE - Crediti da altra Amministrazioni pubbliche	-	85%	-	-		
32	20101.02.0011	CONTRIBUTO REGIONALE A SOSTEGNO LOCAZIONI (ENTRATA VINCOLATA D.G.R. 7/4604) (=1100405/0100)	-		NO FCDE - Crediti da altra Amministrazioni pubbliche	-	85%	-	-		
33	20101.02.0022	DOTE SPORT TEEN E JUNIOR	1.200,00		NO FCDE - Crediti da altra Amministrazioni pubbliche	-	85%	-	-		
34	20101.02.0023	CONTRIBUTO REGIONE LOMBARDIA PER NIDI GRATIS	30.000,00		NO FCDE - Crediti da altra Amministrazioni pubbliche	-	85%	-	-		
35	20101.01.0025	CONTRIBUTO MIUR PER INDAGINI DIAGNOSTICHE EDIFICI SCOLASTICI	-		NO FCDE - Crediti da altra Amministrazioni pubbliche	-	85%	-	-		
36	20101.02.0012	CONTRIBUTO REGIONALE PER INIZIATIVE DISTRETTO DEL COMMERCIO CPM	-		NO FCDE - Crediti da altra Amministrazioni pubbliche	-	85%	-	-		
37	20101.02.0013	CONTRIBUTO CORRENTE PER BANDO DISTRETTI DELLE ATTIVITA'	-		NO FCDE - Crediti da altra Amministrazioni pubbliche	-	85%	-	-		
38	20101.02.0014	CONTRIBUTO PROVINCIALE PER "PROGETTI ECOLOGICI"	-		NO FCDE - Crediti da altra Amministrazioni pubbliche	-	85%	-	-		
39	20101.02.0015	CONTRIBUTO PROVINCIALE MANIFESTAZIONE "FIUMI PULITI IN BERGAMASCA" (=1100405/0078)	-		NO FCDE - Crediti da altra Amministrazioni pubbliche	-	85%	-	-		
40	20101.02.0016	CONTRIBUTO PROVINCIALE PER TRASPORTO DISABILI	-		NO FCDE - Crediti da altra Amministrazioni pubbliche	-	85%	-	-		
41	20101.02.0017	CONTRIBUTO PROVINCIALE PER ASSISTENZA EDUCATIVA	6.080,00		NO FCDE - Crediti da altra Amministrazioni pubbliche	-	85%	-	-		
42	20101.02.0018	CONTRIBUTO PROVINCIALE ASSISTENZA EDUCATIVA - RECUPERO ANNI PRECEDENTI	-		NO FCDE - Crediti da altra Amministrazioni pubbliche	-	85%	-	-		
43	20101.02.0019	CONTRIBUTO PROVINCIALE MANIFESTAZIONE "FIUMI SICURI" (=20906010070)	-		NO FCDE - Crediti da altra Amministrazioni pubbliche	-	85%	-	-		
44	20101.02.0020	RIMBORSO SPESE PER ELEZIONE PROVINCIALI	-		NO FCDE - Crediti da altra Amministrazioni pubbliche	-	85%	-	-		
45	20101.02.0021	RIMBORSO SPESE PER ELEZIONI REGIONALI	15.000,00		NO FCDE - Crediti da altra Amministrazioni pubbliche	-	85%	-	-		
46	30100.01.0011	PROVENTI DA SERVIZIO IDRICO INTEGRATO	22.300,00		NO FCDE - Per scelta dell'Ente. Trattasi di rimborso mutu	-	85%	-	-		
47	30100.01.0012	CORRISPETTIVO PER SCAMBIO SUL POSTO ENERGIA PRODOTTA	3.000,00	0,00		-	85%	-	-		
48	30100.02.0010	DIRITTI DI NOTIFICA	500,00	0,00		-	85%	-	-		
49	30100.02.0011	DIRITTI DI SEGRETERIA (ANAGRAFE)	500,00	0,00		-	85%	-	-		
50	30100.02.0012	DIRITTI DI ROGITO	5.000,00	0,00		-	85%	-	-		
51	30100.02.0013	DIRITTI PER RILASCIO DI CONCESSIONI EDILIZIE, DIA	8.000,00	0,00		-	85%	-	-		
52	30100.02.0014	DIRITTI PER RILASCIO AUTORIZZAZIONI VARIE	2.000,00	0,00		-	85%	-	-		
53	30100.02.0015	DIRITTI PER RILASCIO CERTIFICATI VARI	5.000,00	0,00		-	85%	-	-		
54	30100.02.0016	DIRITTI PER IL RILASCIO CARTE D'IDENTITA'	4.000,00	0,46		18,40	85%	15,64	15,64		
55	30100.02.0017	PROVENTI CONCORSO SPESE TRASPORTO ALUNNI (P. 1040503/0030)	7.000,00	16,60		1.162,00	85%	987,70	987,70		
56	30100.02.0018	PROVENTI PER SERVIZI CIMITERIALI	18.000,00	0,00		-	85%	-	-		
57	30100.02.0020	PROVENTI ILLUMINAZIONE VOTIVA	15.000,00	4,71		706,50	85%	600,53	600,53		
58	30100.02.0021	PROVENTI RETTE ASILO NIDO COMUNALE	-	0,00		-	85%	-	-		
59	30100.02.0022	PROVENTI SERVIZIO MENSA SCUOLA SECONDARIA DI PRIMO GRADO (P. 1040503/0010)	-	0,26		-	85%	-	-		
60	30100.02.0023	PROVENTI SERVIZIO MENSA SCUOLA PRIMARIA (P. 1040503/0060)	-	0,00		-	85%	-	-		
61	30100.02.0025	PROVENTI DA TAGLI STRADA (=1080103/0050)	1.000,00	0,00		-	85%	-	-		
62	30100.02.0026	PROVENTI GESTIONE IMPIANTI SPORTIVI	28.000,00	16,19		4.533,20	85%	3.853,22	3.853,22		
63	30100.02.0027	RIMBORSO SPESE PER SERVIZI IN BIBLIOTECA	-	5,00		-	85%	-	-		
64	30100.02.0028	CONCORSO SPESE ASSISTENZA DOMICILIARE (P. 1100405/0040)	2.400,00	0,00		-	85%	-	-		
65	30100.02.0029	CONTRIBUZIONE UTENTI PROGETTI DIVERSAMENTE ABILI	8.800,00	0,00		-	85%	-	-		
66	30100.02.0030	PROVENTI MENSA SCOLASTICA	88.500,00	0,23	Percentuale definita come media dei due precedenti capit	203,55	85%	173,02	173,02		
67	30100.02.0031	CONTRIBUZIONE UTENTI "PROGETTO TEMPO LIBERO"	2.800,00	0,00		-	85%	-	-		
68	30100.02.0032	RIMBORSO SPESE STAMPATI	500,00	3,11		15,55	85%	13,22	13,22		
69	30100.02.0033	CONCORSO SPESE SOGGIORNI CLIMATICI PER ANZIANI (P. 1100403/0060)	36.500,00	0,00		-	85%	-	-		
70	30100.02.0034	PROVENTI PER AUTORIZZAZIONI PASSI CARRAI D.LGS.285/92	100,00	0,00		-	85%	-	-		
71	30100.02.0035	PROVENTI PER CORSI DI FORMAZIONE EXTRASCOLASTICA (= 1050203/0050)	5.000,00		Non Soggetto a FCDE in quanto la corrispondente spesa	-	85%	-	-		
72	30100.02.0036	CONCORSO SPESE SERVIZIO PASTI ANZIANI A DOMICILIO (=1100403/0100)	36.000,00	0,00		-	85%	-	-		

DETERMINAZIONE ACCANTONAMENTO A FONDO CREDITI DUBBIA ESIGIBILITA' (FCDE) - ANNO 2018

Nr.	Codice	Descrizione	Stanziamiento di competenza	%FCDE selezionata	Note	Accantonamento totale	Quota obbligatoria	Accantonamento obbligatorio	Accantonamento effettivo	Scostamento (+/-) da obbligatorio	%FCDE effettiva
73	30100.02.0037	RIMBORSO SPESE PER LA PARTECIPAZIONE ALLA STAGIONE DI PROSA (=1050203/0060)	7.500,00		Non Soggetto a FCDE in quanto la corrispondente spesa	-	85%	-	-		
74	30100.02.0038	RIMBORSO SPESE PER LA PARTECIPAZIONE ALL'INIZIATIVA "UNA SERA A TEATRO" (=1050203/0060)	10.000,00		Non Soggetto a FCDE in quanto la corrispondente spesa	-	85%	-	-		
75	30100.02.0039	RIMBORSO SPESE PER ORGANIZZAZIONE GITE, VIAGGI, ECC.	5.000,00		Non Soggetto a FCDE in quanto la corrispondente spesa	-	85%	-	-		
76	30100.02.0041	RIMBORSO SPESE APPOSIZIONE TARGHE NUMERAZIONE CIVICA	500,00	0,00		-	85%	-	-		
77	30100.03.0010	CORRISPETTIVO PER AFFIDAMENTO SERVIZIO DISTRIBUZIONE GAS	190.000,00	2,74		5.206,00	85%	4.425,10	4.425,10		
78	30100.03.0011	PROVENTI AFFITTO AMBULATORI	12.000,00	4,37		524,40	85%	-	-		
79	30100.03.0012	SOVRACANONE IDROELETTRICO - CENTRALE DI URAGO	2.300,00	0,00		-	85%	-	-		
80	30100.03.0013	RIMBORSO CANONE DI CONCESSIONE IRRIGUA (=1090403/0050)	500,00	0,00		-	85%	-	-		
81	30100.03.0014	FITTO IMMOBILE POSTE ITALIANE S.P.A.	6.500,00	0,00		-	85%	-	-		
82	30100.03.0015	RIMBORSO SPESE AMBULATORIO DI PEDIATRIA	2.000,00	0,00		-	85%	-	-		
83	30100.03.0016	RIMBORSO SPESE LOCALI ENTI E ASSOCIAZIONI C/O ASILO NIDO	480,00	0,00		-	85%	-	-		
84	30100.03.0017	FITTI ATTIVI DA MINI-ALLOGGI	2.500,00	0,00		-	85%	-	-		
85	30100.03.0019	PROVENTI CONCESSIONI CIMITERIALI	40.000,00	0,51		204,00	85%	173,40	173,40		
86	30100.03.0022	CANONE PER INSTALLAZIONE WIMAX SEDE MUNICIPALE - LINKEM	2.600,00	0,00		-	85%	-	-		
87	30100.03.0023	CANONE INSTALLAZIONE ANTENNA SEDE MUNICIPALE (ARIA)	3.600,00	43,12	Per scelta dell'Ente di accantona tutto a FCDE in quanto s	1.552,32	85%	1.319,47	1.319,47		
88	30100.03.0024	FITTO ATTIVO PER INSTALLAZIONE ANTENNA ERICSSON	9.000,00	0,00		-	85%	-	-		
89	30100.03.0028	PROVENTI CONCESSIONI LOCALI E SALE RIUNIONI	500,00	0,28		1,40	85%	1,19	1,19		
90	30100.03.0031	CANONE CONCESSIONE AREA CHIOSCO VIA S.GIORGIO	1.024,00	0,00		-	85%	-	-		
91	30100.03.0032	PROVENTI CONCESSIONE LOCALI PER SERVIZI SOCIALI TERRITORIALI	-	0,00	Percentuale stabilita dall'Ente, essendo un'entrata nuova	-	85%	-	-		
92	30200.02.0010	SANZIONI AMMINISTRATIVE PER VIOLAZIONE C.D.S.	40.000,00	13,06		5.224,00	85%	4.440,40	4.440,40		
93	30200.02.0011	SANZIONI AMMINISTRATIVE (RUOLO)	7.500,00	45,97		3.447,75	85%	2.930,59	2.930,59		
94	30200.02.0012	SANZIONI AMMINISTRATIVE VIOLAZIONE REGOLAMENTI COMUNALI	500,00	0,00		-	85%	-	-		
95	30300.03.0010	INTERESSI ATTIVI C/C TESORERIA	500,00	1,51		7,55	85%	-	-		
96	30300.03.0011	INTERESSI ATTIVI C/C POSTALE SANZIONI CODICE DELLA STRADA	50,00	0,00		-	85%	-	-		
97	30300.03.0012	INTERESSI ATTIVI C/C POSTALE TESORERIA	50,00	0,00		-	85%	-	-		
98	30400.03.0010	DIVIDENDI E UTILI SOCIETA' PARTECIPATE	-	0,00	Non Soggetto a FCDE in quanto entrata corrisposta da CdC	-	85%	-	-		
99	30500.02.0010	CREDITO PER I.V.A.	16.000,00	19,72		3.155,20	85%	-	-		
100	30500.02.0013	RIMBORSO QUOTA PARTE SERVIZIO SEGRETERIA	70.000,00		Non Soggetto a FCDE in quanto entrata corrisposta da CdC	-	85%	-	-		
101	30500.02.0023	RIMBORSO DA ALTRE AMMINISTRAZIONI PER COMANDO DIPENDENTI	67.800,00		Non Soggetto a FCDE in quanto entrata corrisposta da CdC	-	85%	-	-		
102	30500.99.0010	PROVENTI CONCORSO SPESE TESTI SCOLASTICI SCUOLA SECONDARIA DI PRIMO GRADO	15.000,00	0,18		27,00	85%	22,95	22,95		
103	30500.99.0011	PROVENTI CONCORSO SPESE TESTI SCOLASTICI SCUOLA PRIMARIA (P. 1040202/0010)	160,00	10,35		16,56	85%	14,08	14,08		
104	30500.99.0016	INTROITI E RIMBORSI DIVERSI	5.000,00	0,31		15,50	85%	13,18	13,18		
105	30500.99.0018	ENTRATE PER PROGETTAZIONE INTERNA, R.U.P., ECC.	5.000,00		Non soggetto a FCDE in quanto entrata correlata a spesa	-	85%	-	-		
106	30500.99.0019	RIMBORSO SPESE DI GIUDIZIO	500,00	0,00		-	85%	-	-		
107	30500.99.0020	RISARCIMENTO DANNI DA ASSICURAZIONI	3.000,00	0,00		-	85%	-	-		
108	30500.99.0024	RIMBORSO SPESE CONVENZIONE COMUNI PER GESTIONE IN FORMA ASSOCIATA DELL'AFF	-		Non soggetta a FCDE in quanto entrata correlata a spesa	-	85%	-	-		
109	30500.99.0025	QUOTE PREMIALI COMUNE PER ATTIVITA' DI CONTROLLO SOSTEGNO AFFITTI	-		Non soggetta a FCDE in quanto derivante da economie di	-	85%	-	-		
110	30500.99.0031	SPONSORIZZAZIONE APP COMUNALE	1.098,00	0,00		-	85%	-	-		
122	40500.01.0010	PROVENTI CONCESSIONI EDILIZIE	80.000,00	0,00		-	85%	-	-		
						134.435,18		111.135,83	111.135,83		

Nr.	Codice	Descrizione	Stanziamento di competenza	%FCDE selezionata	Note	Accantonamento totale	Quota obbligatoria	Accantonamento obbligatorio	Accantonamento effettivo	Scostamento (+/-) da obbligatorio	%FCDE effettiva
1	10101.06.0010	IMPOSTA MUNICIPALE PROPRIA (I.M.U.)	690.000,00		NO FCDE - Accertamento per cassa entro il Rendiconto di Gestione		100%	-	-		
2	10101.08.0011	RECUPERO I.C.I. - I.M.U. - TASI - ANNI PRECEDENTI	140.000,00	3,00		4.200,00	100%	4.200,00	4.200,00		
3	10101.16.0010	ADDIZIONALE COMUNALE I.R.P.E.F.	455.000,00	12,77		58.103,50	100%	58.103,50	58.103,50		
4	10101.16.0011	ADDIZIONALE COMUNALE I.R.P.E.F. ANNI PRECEDENTI	500,00		NO FCDE - Accertamento per cassa entro il Rendiconto d	-	100%	-	-		
5	10101.51.0020	RECUPERO TARSU - TARES - RUOLI ANNI PRECEDENTI	12.000,00	33,33		3.999,60	100%	3.999,60	3.999,60		
6	10101.51.0021	TASSA RIFIUTI ANNI PRECEDENTI DA ACCERTAMENTO	10.000,00	33,33		3.333,00	100%	3.333,00	3.333,00		
7	10101.52.0010	T.O.S.A.P. ANNO CORRENTE	28.000,00	6,40		1.792,00	100%	1.792,00	1.792,00		
8	10101.53.0010	IMPOSTA COMUNALE SULLA PUBBLICITA' - DIRITTI PUBBLICHE AFFISSIONI	22.000,00	20,25		4.455,00	100%	4.455,00	4.455,00		
9	10101.61.0010	TARI	442.000,00	7,36	Eccezione: si sono considerati anche in incassi di inizio 20	32.531,20	100%	32.531,20	32.531,20		
10	10101.76.0010	TASI - TRIBUTO SERVIZI INDIVISIBILI	15.000,00		NO FCDE - Accertamento per cassa entro il Rendiconto d	-	100%	-	-		
11	10101.99.0010	CONTRIBUTO 5 PER MILLE AI COMUNI	500,00		NO FCDE - Crediti da altra Amministrazioni pubbliche	-	100%	-	-		
12	10104.06.0100	CONTRIBUTO PER CONTRASTO EVASIONE FISCALE	100.000,00		NO FCDE - Crediti da altra Amministrazioni pubbliche	-	100%	-	-		
13	10301.01.0010	FONDO SPERIMENTALE RIEQUILIBRIO	-		NO FCDE - Crediti da altra Amministrazioni pubbliche	-	100%	-	-		
14	10301.01.0011	FONDO DI SOLIDARIETA' COMUNALE	470.000,00		NO FCDE - Crediti da altra Amministrazioni pubbliche	-	100%	-	-		
15	20101.01.0010	FONDO NAZIONALE SVILUPPO INVESTIMENTI	-		NO FCDE - Crediti da altra Amministrazioni pubbliche	-	100%	-	-		
16	20101.01.0011	CONTRIBUTO DELLO STATO PER PASTI AI DOCENTI	7.500,00		NO FCDE - Crediti da altra Amministrazioni pubbliche	-	100%	-	-		
17	20101.01.0024	CONTRIBUTO COMPENSATIVO GETTITO TASI ABITAZIONE PRINCIPALE	11.060,27		NO FCDE - Crediti da altra Amministrazioni pubbliche	-	100%	-	-		
18	20101.01.0012	CONTRIBUTO DELLO STATO MAGGIORE PERDITA ICI FABBRICATI CAT. D	-		NO FCDE - Crediti da altra Amministrazioni pubbliche	-	100%	-	-		
19	20101.01.0013	CONTRIBUTO MINOR GETTITO IMU ABITAZIONE PRINCIPALE	-		NO FCDE - Crediti da altra Amministrazioni pubbliche	-	100%	-	-		
20	20101.01.0014	CONTRIBUTO COMPENSATIVO IMU IMMOBILI COMUNALI	-		NO FCDE - Crediti da altra Amministrazioni pubbliche	-	100%	-	-		
21	20101.01.0015	ALTRI CONTRIBUTI COMPENSATIVI	-		NO FCDE - Crediti da altra Amministrazioni pubbliche	-	100%	-	-		
22	20101.01.0016	CONTRIBUTO COMPENSATIVO MINOR GETTITO IMU TERRENI AGRICOLI E FABBRICATI RUR.	-		NO FCDE - Crediti da altra Amministrazioni pubbliche	-	100%	-	-		
23	20101.01.0017	CONTRIBUTI NON FISCALIZZATI DA FEDERALISMO MUNICIPALE	5.000,00		NO FCDE - Crediti da altra Amministrazioni pubbliche	-	100%	-	-		
24	20101.01.0018	RIMBORSO SPESE REFERENDUM POPOLARI	-		NO FCDE - Crediti da altra Amministrazioni pubbliche	-	100%	-	-		
25	20101.01.0019	RIMBORSO SPESE PER ELEZIONI EUROPEE	15.000,00		NO FCDE - Crediti da altra Amministrazioni pubbliche	-	100%	-	-		
26	20101.01.0020	RIMBORSO SPESE PER ELEZIONI POLITICHE	-		NO FCDE - Crediti da altra Amministrazioni pubbliche	-	100%	-	-		
27	20101.01.0021	CONTRIBUTO ISTAT PER INDAGINI STATISTICHE	2.500,00		NO FCDE - Crediti da altra Amministrazioni pubbliche	-	100%	-	-		
28	20101.01.0022	RIMBORSO SPESE PER INDAGINE STATISTICA MULTISCOPO SULLE FAMIGLIE (=1010803/012)	-		NO FCDE - Crediti da altra Amministrazioni pubbliche	-	100%	-	-		
29	20101.01.0023	CONTRIBUTO ISTAT PER CENSIMENTO GENERALE DELLA POPOLAZIONE	-		NO FCDE - Crediti da altra Amministrazioni pubbliche	-	100%	-	-		
30	20101.01.0024	RISTORO AI COMUNE PERDITA GETTITO IMU PER RIDETERMINAZIONE RENDITA FABBRICAT	3.500,00		NO FCDE - Crediti da altra Amministrazioni pubbliche	-	100%	-	-		
31	20101.02.0010	CONTRIBUTO DELLA REGIONE PER GESTIONE ASILO NIDO COMUNALE	1.000,00		NO FCDE - Crediti da altra Amministrazioni pubbliche	-	100%	-	-		
32	20101.02.0011	CONTRIBUTO REGIONALE A SOSTEGNO LOCAZIONI (ENTRATA VINCOLATA D.G.R. 7/4604) (=1100405/0100)	-		NO FCDE - Crediti da altra Amministrazioni pubbliche	-	100%	-	-		
33	20101.02.0022	DOTA SPORT TEEN E JUNIOR	1.200,00		NO FCDE - Crediti da altra Amministrazioni pubbliche	-	100%	-	-		
34	20101.02.0023	CONTRIBUTO REGIONE LOMBARDIA PER NIDI GRATIS	30.000,00		NO FCDE - Crediti da altra Amministrazioni pubbliche	-	100%	-	-		
35	20101.01.0025	CONTRIBUTO MIUIR PER INDAGINI DIAGNOSTICHE EDIFICI SCOLASTICI	-		NO FCDE - Crediti da altra Amministrazioni pubbliche	-	100%	-	-		
36	20101.02.0012	CONTRIBUTO REGIONALE PER INIZIATIVE DISTRETTO DEL COMMERCIO CPM	-		NO FCDE - Crediti da altra Amministrazioni pubbliche	-	100%	-	-		
37	20101.02.0013	CONTRIBUTO CORRENTE PER BANDO DISTRETTI DELLE ATTIVITA'	-		NO FCDE - Crediti da altra Amministrazioni pubbliche	-	100%	-	-		
38	20101.02.0014	CONTRIBUTO PROVINCIALE PER "PROGETTI ECOLOGICI"	-		NO FCDE - Crediti da altra Amministrazioni pubbliche	-	100%	-	-		
39	20101.02.0015	CONTRIBUTO PROVINCIALE MANIFESTAZIONE "FIUMI PULITI IN BERGAMASCA" (=1100405/0078)	-		NO FCDE - Crediti da altra Amministrazioni pubbliche	-	100%	-	-		
40	20101.02.0016	CONTRIBUTO PROVINCIALE PER TRASPORTO DISABILI	-		NO FCDE - Crediti da altra Amministrazioni pubbliche	-	100%	-	-		
41	20101.02.0017	CONTRIBUTO PROVINCIALE PER ASSISTENZA EDUCATIVA	17.780,00		NO FCDE - Crediti da altra Amministrazioni pubbliche	-	100%	-	-		
42	20101.02.0018	CONTRIBUTO PROVINCIALE ASSISTENZA EDUCATIVA - RECUPERO ANNI PRECEDENTI	-		NO FCDE - Crediti da altra Amministrazioni pubbliche	-	100%	-	-		
43	20101.02.0019	CONTRIBUTO PROVINCIALE MANIFESTAZIONE "FIUMI SICURI" (=209060/10070)	-		NO FCDE - Crediti da altra Amministrazioni pubbliche	-	100%	-	-		
44	20101.02.0020	RIMBORSO SPESE PER ELEZIONE PROVINCIALI	-		NO FCDE - Crediti da altra Amministrazioni pubbliche	-	100%	-	-		
45	20101.02.0021	RIMBORSO SPESE PER ELEZIONI REGIONALI	-		NO FCDE - Crediti da altra Amministrazioni pubbliche	-	100%	-	-		
46	30100.01.0011	PROVENTI DA SERVIZIO IDRICO INTEGRATO	22.300,00		NO FCDE - Per scelta dell'Ente. Trattasi di rimborso mutu	-	100%	-	-		
47	30100.01.0012	CORRISPETTIVO PER SCAMBIO SUL POSTO ENERGIA PRODOTTA	3.000,00	0,00		-	100%	-	-		
48	30100.02.0010	DIRITTI DI NOTIFICA	500,00	0,00		-	100%	-	-		
49	30100.02.0011	DIRITTI DI SEGRETERIA (ANAGRAFE)	500,00	0,00		-	100%	-	-		
50	30100.02.0012	DIRITTI DI ROGITO	5.000,00	0,00		-	100%	-	-		
51	30100.02.0013	DIRITTI PER RILASCIO DI CONCESSIONI EDILIZIE, DIA	8.000,00	0,00		-	100%	-	-		
52	30100.02.0014	DIRITTI PER RILASCIO AUTORIZZAZIONI VARIE	2.000,00	0,00		-	100%	-	-		
53	30100.02.0015	DIRITTI PER RILASCIO CERTIFICATI VARI	5.000,00	0,00		-	100%	-	-		
54	30100.02.0016	DIRITTI PER IL RILASCIO CARTE D'IDENTITA'	4.000,00	0,46		18,40	100%	18,40	18,40		
55	30100.02.0017	PROVENTI CONCORSO SPESE TRASPORTO ALUNNI (P. 1040503/0030)	7.000,00	16,60		1.162,00	100%	1.162,00	1.162,00		
56	30100.02.0018	PROVENTI PER SERVIZI CIMITERIALI	18.000,00	0,00		-	100%	-	-		
57	30100.02.0020	PROVENTI ILLUMINAZIONE VOTIVA	15.000,00	4,71		706,50	100%	706,50	706,50		
58	30100.02.0021	PROVENTI RETTE ASILO NIDO COMUNALE	-	0,00		-	100%	-	-		
59	30100.02.0022	PROVENTI SERVIZIO MENSA SCUOLA SECONDARIA DI PRIMO GRADO (P. 1040503/0010)	-	0,26		-	100%	-	-		
60	30100.02.0023	PROVENTI SERVIZIO MENSA SCUOLA PRIMARIA (P. 1040503/0060)	-	0,00		-	100%	-	-		
61	30100.02.0025	PROVENTI DA TAGLI STRADA (=1080103/0050)	1.000,00	0,00		-	100%	-	-		
62	30100.02.0026	PROVENTI GESTIONE IMPIANTI SPORTIVI	28.000,00	16,19		4.533,20	100%	4.533,20	4.533,20		
63	30100.02.0027	RIMBORSO SPESE PER SERVIZI IN BIBLIOTECA	-	5,00		-	100%	-	-		
64	30100.02.0028	CONCORSO SPESE ASSISTENZA DOMICILIARE (P. 1100405/0040)	2.400,00	0,00		-	100%	-	-		
65	30100.02.0029	CONTRIBUZIONE UTENTI PROGETTI DIVERSAMENTE ABILI	8.800,00	0,00		-	100%	-	-		
66	30100.02.0030	PROVENTI MENSA SCOLASTICA	88.500,00	0,23	Percentuale definita come media dei due precedenti capit	203,55	100%	203,55	203,55		
67	30100.02.0031	CONTRIBUZIONE UTENTI "PROGETTO TEMPO LIBERO"	2.800,00	0,00		-	100%	-	-		
68	30100.02.0032	RIMBORSO SPESE STAMPATI	500,00	3,11		15,55	100%	15,55	15,55		
69	30100.02.0033	CONCORSO SPESE SOGGIORNI CLIMATICI PER ANZIANI (P. 1100403/0060)	36.500,00	0,00		-	100%	-	-		
70	30100.02.0034	PROVENTI PER AUTORIZZAZIONI PASSI CARRAI D.LGS.285/92	100,00	0,00		-	100%	-	-		
71	30100.02.0035	PROVENTI PER CORSI DI FORMAZIONE EXTRASCOLASTICA (= 1050203/0050)	5.000,00		Non Soggetto a FCDE in quanto la corrispondente spesa	-	100%	-	-		
72	30100.02.0036	CONCORSO SPESE SERVIZIO PASTI ANZIANI A DOMICILIO (=1100403/0100)	36.000,00	0,00		-	100%	-	-		

Nr.	Codice	Descrizione	Stanziamiento di competenza	%FCDE selezionata	Note	Accantonamento totale	Quota obbligatoria	Accantonamento obbligatorio	Accantonamento effettivo	Scostamento (+/-) da obbligatorio	%FCDE effettiva
73	30100.02.0037	RIMBORSO SPESE PER LA PARTECIPAZIONE ALLA STAGIONE DI PROSA (=1050203/0060)	7.500,00		Non Soggetto a FCDE in quanto la corrispondente spesa	-	100%	-	-		
74	30100.02.0038	RIMBORSO SPESE PER LA PARTECIPAZIONE ALL'INIZIATIVA "UNA SERA A TEATRO" (=1050203/0060)	10.000,00		Non Soggetto a FCDE in quanto la corrispondente spesa	-	100%	-	-		
75	30100.02.0039	RIMBORSO SPESE PER ORGANIZZAZIONE GITE, VIAGGI, ECC.	5.000,00		Non Soggetto a FCDE in quanto la corrispondente spesa	-	100%	-	-		
76	30100.02.0041	RIMBORSO SPESE APPOSIZIONE TARGHE NUMERAZIONE CIVICA	500,00	0,00		-	100%	-	-		
77	30100.03.0010	CORRISPETTIVO PER AFFIDAMENTO SERVIZIO DISTRIBUZIONE GAS	190.000,00	2,74		5.206,00	100%	5.206,00	5.206,00		
78	30100.03.0011	PROVENTI AFFITTO AMBULATORI	12.000,00	4,37		524,40	100%	-	-		
79	30100.03.0012	SOVRACANONE IDROELETTRICO - CENTRALE DI URAGO	2.300,00	0,00		-	100%	-	-		
80	30100.03.0013	RIMBORSO CANONE DI CONCESSIONE IRRIGUA (=1090403/0050)	500,00	0,00		-	100%	-	-		
81	30100.03.0014	FITTO IMMOBILE POSTE ITALIANE S.P.A.	6.500,00	0,00		-	100%	-	-		
82	30100.03.0015	RIMBORSO SPESE AMBULATORIO DI PEDIATRIA	2.000,00	0,00		-	100%	-	-		
83	30100.03.0016	RIMBORSO SPESE LOCALI ENTI E ASSOCIAZIONI C/O ASILO NIDO	480,00	0,00		-	100%	-	-		
84	30100.03.0017	FITTI ATTIVI DA MINI-ALLOGGI	2.500,00	0,00		-	100%	-	-		
85	30100.03.0019	PROVENTI CONCESSIONI CIMITERIALI	40.000,00	0,51		204,00	100%	204,00	204,00		
86	30100.03.0022	CANONE PER INSTALLAZIONE WIMAX SEDE MUNICIPALE - LINKEM	2.600,00	0,00		-	100%	-	-		
87	30100.03.0023	CANONE INSTALLAZIONE ANTENNA SEDE MUNICIPALE (ARIA)	3.600,00	43,12	Per scelta dell'Ente di accantona tutto a FCDE in quanto s	1.552,32	100%	1.552,32	1.552,32		
88	30100.03.0024	FITTO ATTIVO PER INSTALLAZIONE ANTENNA ERICSSON	9.000,00	0,00		-	100%	-	-		
89	30100.03.0028	PROVENTI CONCESSIONI LOCALI E SALE RIUNIONI	500,00	0,28		1,40	100%	1,40	1,40		
90	30100.03.0031	CANONE CONCESSIONE AREA CHIOSCO VIA S.GIORGIO	1.024,00	0,00		-	100%	-	-		
91	30100.03.0032	PROVENTI CONCESSIONE LOCALI PER SERVIZI SOCIALI TERRITORIALI	-	0,00	Percentuale stabilita dall'Ente, essendo un'entrata nuova	-	100%	-	-		
92	30200.02.0010	SANZIONI AMMINISTRATIVE PER VIOLAZIONE C.D.S.	40.000,00	13,06		5.224,00	100%	5.224,00	5.224,00		
93	30200.02.0011	SANZIONI AMMINISTRATIVE (RUOLO)	7.500,00	45,97		3.447,75	100%	3.447,75	3.447,75		
94	30200.02.0012	SANZIONI AMMINISTRATIVE VIOLAZIONE REGOLAMENTI COMUNALI	500,00	0,00		-	100%	-	-		
95	30300.03.0010	INTERESSI ATTIVI C/C TESORERIA	500,00	1,51		7,55	100%	-	-		
96	30300.03.0011	INTERESSI ATTIVI C/C POSTALE SANZIONI CODICE DELLA STRADA	50,00	0,00		-	100%	-	-		
97	30300.03.0012	INTERESSI ATTIVI C/C POSTALE TESORERIA	50,00	0,00		-	100%	-	-		
98	30400.03.0010	DIVIDENDI E UTILI SOCIETA' PARTECIPATE	-	0,00	Non Soggetto a FCDE in quanto entrata corrisposta da CdC	-	100%	-	-		
99	30500.02.0010	CREDITO PER I.V.A.	16.000,00	19,72		3.155,20	100%	-	-		
100	30500.02.0013	RIMBORSO QUOTA PARTE SERVIZIO SEGRETERIA	70.000,00		Non Soggetto a FCDE in quanto entrata corrisposta da CdC	-	100%	-	-		
101	30500.02.0023	RIMBORSO DA ALTRE AMMINISTRAZIONI PER COMANDO DIPENDENTI	67.800,00		Non Soggetto a FCDE in quanto entrata corrisposta da CdC	-	100%	-	-		
102	30500.99.0010	PROVENTI CONCORSO SPESE TESTI SCOLASTICI SCUOLA SECONDARIA DI PRIMO GRADO	15.000,00	0,18		27,00	100%	27,00	27,00		
103	30500.99.0011	PROVENTI CONCORSO SPESE TESTI SCOLASTICI SCUOLA PRIMARIA (P. 1040202/0010)	160,00	10,35		16,56	100%	16,56	16,56		
104	30500.99.0016	INTROITI E RIMBORSI DIVERSI	5.000,00	0,31		15,50	100%	15,50	15,50		
105	30500.99.0018	ENTRATE PER PROGETTAZIONE INTERNA, R.U.P., ECC.	5.000,00		Non soggetto a FCDE in quanto entrata correlata a spesa	-	100%	-	-		
106	30500.99.0019	RIMBORSO SPESE DI GIUDIZIO	500,00	0,00		-	100%	-	-		
107	30500.99.0020	RISARCIMENTO DANNI DA ASSICURAZIONI	3.000,00	0,00		-	100%	-	-		
108	30500.99.0024	RIMBORSO SPESE CONVENZIONE COMUNI PER GESTIONE IN FORMA ASSOCIATA DELL'AFF	-		Non soggetta a FCDE in quanto entrata correlata a spesa	-	100%	-	-		
109	30500.99.0025	QUOTE PREMIALI COMUNE PER ATTIVITA' DI CONTROLLO SOSTEGNO AFFITTI	-		Non soggetta a FCDE in quanto derivante da economie di	-	100%	-	-		
110	30500.99.0031	SPONSORIZZAZIONE APP COMUNALE	610,00	0,00		-	100%	-	-		
122	40500.01.0010	PROVENTI CONCESSIONI EDILIZIE	80.000,00	0,00		-	100%	-	-		
						134.435,18		130.748,03	130.748,03		

COMUNE DI CIVIDATE AL PIANO

**PROSPETTO VERIFICA RISPETTO DEI VINCOLI DI
FINANZA PUBBLICA
(da allegare al bilancio di previsione e alle
variazioni di bilancio)**

Bilancio di Previsione 2017/2019

COMUNE DI CIVIDATE AL PIANO (BG)

BILANCIO DI PREVISIONE
PROSPETTO VERIFICA RISPETTO DEI VINCOLI DI FINANZA PUBBLICA
 (da allegare al bilancio di previsione e alle variazioni di bilancio)

EQUILIBRIO DI BILANCIO DI CUI ALL'ART. 9 DELLA LEGGE N. 243/2012		COMPETENZA ANNO DI RIFERIMENTO DEL BILANCIO n (*)	COMPETENZA ANNO n+1 (*)	COMPETENZA ANNO n+2 (*)
A1) Fondo pluriennale vincolato di entrata per spese correnti (dal 2020 quota finanziata da entrate finali)	(+)	71.047,41	79.787,92	79.787,92
A2) Fondo pluriennale vincolato di entrata in conto capitale al netto delle quote finanziate da debito (dal 2020 quota finanziata da entrate finali)	(+)	175.788,25	180.000,00	-
A3) Fondo pluriennale vincolato di entrata per partite finanziarie (dal 2020 quota finanziata da entrate finali)	(+)	-	-	-
A) Fondo pluriennale vincolato di entrata (A1 + A2 + A3)	(+)	246.835,66	259.787,92	79.787,92
B) Titolo 1 - Entrate correnti di natura tributaria, contributiva e perequativa	(+)	2.405.000,00	2.415.000,00	2.415.000,00
C) Titolo 2 - Trasferimenti correnti validi ai fini dei saldi finanza pubblica	(+)	81.760,27	97.840,27	94.540,27
D) Titolo 3 - Entrate extratributarie	(+)	820.762,00	828.062,00	827.574,00
E) Titolo 4 - Entrate in c/capitale	(+)	1.141.166,17	240.000,00	412.000,00
F) Titolo 5 - Entrate da riduzione di attività finanziarie	(+)	25.000,00	-	-
G) SPAZI FINANZIARI ACQUISITI ⁽¹⁾	(+)	25.000,00	25.000,00	-
H1) Titolo 1 - Spese correnti al netto del fondo pluriennale vincolato	(+)	3.197.971,01	3.181.591,52	3.170.403,52
H2) Fondo pluriennale vincolato di parte corrente (dal 2020 quota finanziata da entrate finali)	(+)	79.787,92	79.787,92	79.787,92
H3) Fondo crediti di dubbia esigibilità di parte corrente ⁽²⁾	(-)	102.911,99	111.135,83	130.748,03
H4) Fondo contenzioso (destinato a confluire nel risultato di amministrazione)	(-)	10.000,00	-	-
H5) Altri accantonamenti (destinati a confluire nel risultato di amministrazione) ⁽³⁾	(-)	-	-	-
H) Titolo 1 - Spese correnti valide ai fini dei saldi di finanza pubblica (H=H1+H2-H3-H4-H5)	(-)	3.164.846,94	3.150.243,61	3.119.443,41
I1) Titolo 2 - Spese in c/ capitale al netto del fondo pluriennale vincolato	(+)	1.089.753,42	420.000,00	412.000,00
I2) Fondo pluriennale vincolato in c/capitale al netto delle quote finanziate da debito (dal 2020 quota finanziata da entrate finali)	(+)	180.000,00	-	-
I3) Fondo crediti di dubbia esigibilità in c/capitale ⁽²⁾	(-)	-	-	-
I4) Altri accantonamenti (destinati a confluire nel risultato di amministrazione) ⁽³⁾	(-)	-	-	-
I) Titolo 2 - Spese in c/capitale valide ai fini dei saldi di finanza pubblica (I=I1+I2-I3-I4)	(-)	1.269.753,42	420.000,00	412.000,00
L1) Titolo 3 - Spese per incremento di attività finanziaria al netto del fondo pluriennale vincolato	(+)	-	-	-
L2) Fondo pluriennale vincolato per partite finanziarie (dal 2020 quota finanziata da entrate finali)	(+)	-	-	-
L) Titolo 3 - Spese per incremento di attività finanziaria (L=L1 + L2)	(-)	-	-	-
M) SPAZI FINANZIARI CEDUTI⁽⁴⁾	(-)	-	-	-
(N) EQUILIBRIO DI BILANCIO AI SENSI DELL'ARTICOLO 9 DELLA LEGGE N. 243/2012 ⁽⁴⁾ (N=A+B+C+D+E+F+G-H-I-L-M)		310.923,74	295.446,58	297.458,78

(*) Per il bilancio di previsione 2017 - 2019, "n" corrisponde a 2017, "n+1" corrisponde a 2018, e "n+2" corrisponde a 2019.

1) Gli spazi finanziari acquisiti o ceduti attraverso i patti regionalizzati e nazionali sono disponibili all'indirizzo <http://www.rgs.mef.gov.it/VERSIONE-I/> - Sezione "Pareggio bilancio e Patto stabilità" e all'interno dell'applicativo del pareggio al modello VARPATTI. Nelle more della formalizzazione dei patti regionali e nazionali, non è possibile indicare gli spazi che si prevede di acquisire. Indicare solo gli spazi che si intende cedere..

2) Al fine di garantire una corretta verifica dell'effettivo rispetto del saldo, indicare il fondo crediti di dubbia esigibilità al netto dell'eventuale quota finanziata dall'avanzo (iscritto in variazione a seguito dell'approvazione del rendiconto).

3) I fondi di riserva e i fondi speciali non sono destinati a confluire nel risultato di amministrazione. Indicare solo i fondi non finanziati dall'avanzo.

4) L'ente è in equilibrio di bilancio ai sensi dell'articolo 9 della legge n. 243 del 2012 se la somma algebrica degli addendi del prospetto, da (A) a (M) è pari a 0 o positivo, salvo gli enti cui è richiesto di conseguire un saldo positivo, che sono in equilibrio se presentano un risultato pari o superiore al saldo positivo richiesto.